Serviço de Assinaturas

Acordo Franco-Brasileiro Exportação de 800 Mil Sacas de Café Por Ano

Miss Brasil este aprovisionada por Fortaleza e suas amizades no Sul. E não quer ser "estrela" da Metro

Encantou-se Com as Cidades do Norte e do Nordeste

Miss Brasil Não Quer Ser Estrela de Cinema

São Chegaram a Bom Termo os Entendimentos com a Metro — Sem Planos Para o Futuro — Modesta: o Concurso de Long Beach Foi Justo — Muitas Saudades do Sul (Ao J.B. Para...

TIRAGEM: 30.040 — ANO VI — Rio de Janeiro, 23 de Agôsto de 1[illegible] — N.º 1.[illegible]

2 CRUZEIROS

Ultima Hora

Diretor-Responsável: PAULO SILVEIRA — Fundador: SAMUEL WAINER — Diretor-Superintendente: L. F. BOCAYUVA CUNHA

1.700 DETIDOS ESTÃO APODRECENDO EM VIDA

Isto Acontece no Rio, Hoje

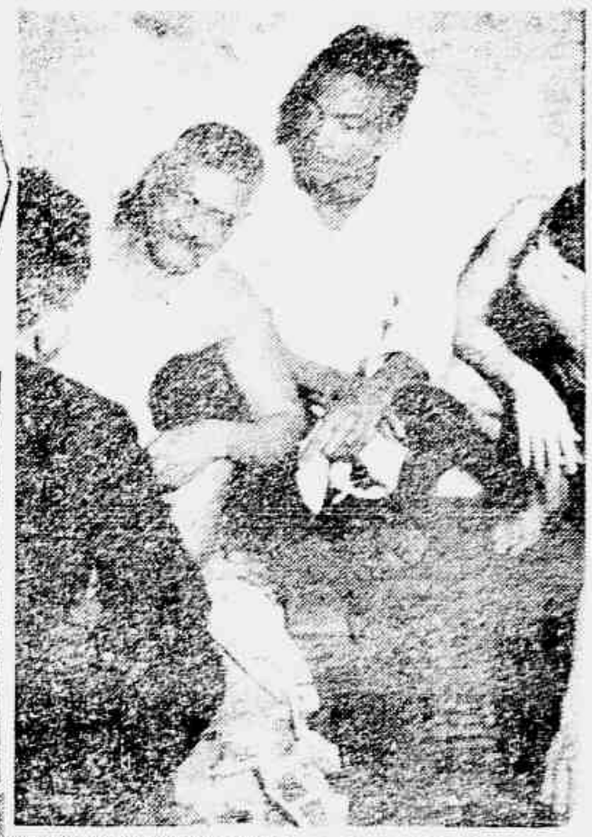

As Denúncias de Edmar Morel Confirmadas Pelas Rebeliões Nos Xadrezes:

DESESPERO E MORTE NAS PRISÕES DO RIO!

A "BATIDA" DO DIA

(Charge de AUGUSTO RODRIGUES)

— Acabou de fugir?
— Não! Delegacia de Costumes!

COINCIDINDO com as denúncias que o nosso companheiro Edmar Morel vem fazendo a Nação através da sua "Cidade Aberta", eclodiram em vários xadrezes das delegacias da Capital, motins de presos levados ao desespêro, numa dramática confirmação das reportagens de ULTIMA HORA. O problema transcende, agora, do âmbito da simples denúncia jornalística nem sempre levada a sério pelas autoridades, para o terreno trágico de uma realidade chocante, que já levou à lenda de exigência um delegado e ao Pronto Socorro diversos presos, vítimas da repressão policial. Este o situação a que [illegible] que não tem eficiência alguma só fora, esta [illegible]

A quem cabe, porém, a culpa dessa situação? O atual Ministro da Justiça, preocupado com o problema já enviara, ao tempo em que esteve na Presidência da República uma mensagem ao Congresso encarecendo meios para resolver o problema carcerário. Agora mesmo, segundo divulga a imprensa, teria enviado carta ao líder da maioria, Deputado Vieira de Melo e ao Presidente da Comissão de Orçamento, Deputado Israel Pinheiro, pedindo urgência para as verbas necessárias. O incrível, porém, mais uma vez acontece: perdida nos trâmites burocráticos, nem o Deputado Vieira de Melo nem o Presidente da Comissão de Orçamento receberam até hoje esta carta! E por isso, as verbas se perdem nas gavetas das Comissões e nos escaninhos da burocracia, enquanto os xadrezes se superlotam e novas rebeliões se pronunciam.

É preciso, pois, que alguma coisa seja feita. Não só pelas autoridades executivas, mas pelo Congresso, a cujos líderes fazemos daqui um apêlo no sentido de que as verbas sejam votadas com a urgência que um caso desse gravidade requer.

O EGITO REJEITA O PLANO OCIDENTAL:

Encontro Dulles-Nasser Decisivo Para o Mundo!

O Sr. Foster Dulles Parte Hoje Para o Cairo — Serão Apresentadas ao Presidente Nasser as Propostas Ocidentais — Internacionalização do Canal de Suez e Indenização a Companhia Universal — "A Imposição ao Egito do Plano Majoritário Significa a Guerra", Declara o Sr. Menon — Preparativos Militares Franco-Britânicos — LEIA NA SETIMA PAGINA DÊSTE CADERNO

Do Pronunciamento de Negrão Sobre o Aumento Adicional

Quinquênios na Base Antiga Para os Atuais Funcionários Municipais

O Prefeito Vai Louvar-se em Pareceres Dos Srs. Xavier de Araújo e Povina Cavalcanti — Não Terão Quinquênios os Futuros Funcionários — Reunião, Ontem, no Guanabara — Os Vetos Que Serão Apostos ao Projeto Número 300/56 — (LEIA NA 5.ª PAGINA DÊSTE CADERNO)

Antacioso "Laranjeira" Nas Malhas da Lei:

Incendiou o Depósito Para Dar um Golpe de Milhões de Cruzeiros

Zero Hora

Falta "Quorum" Nos Médicos

Chuvas e Trovoadas

Segundo as previsões do Serviço de Meteorologia [illegible] uma [illegible] de semana com chuvas e trovoadas. A temperatura [illegible] em declínio.

Máxima [illegible] mínimas [illegible] 18.2

DE ROMA, ALIPIO DE BARROS INFORMA

O "LÁZIO" QUER PASSAR HUMBERTO PARA TRÁS...

O ex-jogador do Palmeiras e do "Scratch" Brasileiro Espera Num Luxuoso Hotel de Roma Que os Novos Dirigentes do "Lazio" se Decidam a Cumprir as Promessas do Conde Vaselli — Decidido Humberto a Recusar Qualquer Novo Contrato e a Voltar ao Brasil se os Entendimentos Fracassarem — (Leia Reportagem de Luis Alipio de Barros, Enviado Especial de ULTIMA HORA, na Ultima Pagina do 2.º Caderno)

CONVENÇÃO DE SÃO FRANCISCO

EISENHOWER-NIXON ELEITOS PELO PARTIDO REPUBLICANO

Por Unanimidade e Depois de Forte [illegible] Foram Escolhidos os Candidatos Republicanos à Presidência e à Vice-Presidência dos Estados Unidos — O Partido Republicano Lança [illegible] Campanha Eleitoral Energica e Violenta [illegible]

REVISTA DOS JORNAIS

Não há vinho que embriague como a verdade. — M. DE ASSIS

QUINTA-FEIRA, 23 DE AGÔSTO DE 1956

A UDN ESPECULA, AGORA, COM O CAFÉ EM GRÃO...

O "Correio da Manhã" noticia lacònicamente a manobra da "American Coffee". Mas suficientemente para os iniciados no assunto perceberem tudo. Sujeira assim não deve chegar até o povo... fora as camorras de cima!...

Diz o "Correio":

"Agora, porem, com o remate das atividades do mercado do café, certificaram-se os especuladores QUE ESTAVAM ESPECULANDO, que o Governo não mudara sua orientação".

Os especuladores, além da "American Coffee", são os corretes paulistas da UDN, incluindo-se com o destaque que o dinheiro da, esse egregio banqueiro Herbert Levy... figura escandalosissima nos escandalos das fraudes de falsificamento do café, taxado por que a UDN decidiu prestar-lhe uma carinhosa prova de solidariedade".

Herbert Levy é um daqueles hebreus que ao descer Moisés do Monte Sinai, com a Tabua das Leis, nas mãos, na ausencia do mestre, passaram a adorar o Bezerro de Ouro!...

□

FIQUE QUIETO, SCHMIDT!

O Corvo da um pulo dalhadi... O nosso velho Schmidt ja se recolheu, preventivamente, a uma casa de repouso. Fez muito bem! O Evandro no "Catete dia a dia", coluna realmente muito boa, informa: "O sr. Augusto Frederico Schmidt esta fora de circulação. Recolheu-se a uma casa de saude, para prevenir o coração dos sustos que os minerais atômicos lhe vem causando".

O geraldino havia, ha dias, falando, em sua coluna, no "Correio", sôbre os conselhos de um amigo: cuidado com a doraninha no braço esquerdo. Schmidt seguiu o conselho do amigo, esta fora de perigo, felizmente!

Schmidt, para nos, não é apenas um vasto ser humano, sensivel como um passaro. Schmidt é nosso velho amigo, de antes da Livraria Católica, talvez de 1928, quando o poeta, (apenas o poeta jovem) andava folgado pela redacção da "A Tribuna", na rua do Passeio — panfleto diario (vespertino) de oposição ao governo Bernardes, dirigido profissionalmente pelo Carlos Maul e onde intermitentemente tambem aparecia o Raimundo Magalhães (pai), na epoca publicando um panfleto pernostico em estilo coisa excelente, ao modo das "Farpas".

Repouse, gorduchinho, vença a "insônia teimosa" e escreva menos sôbre ladrões e tubarões e guardas-noturnos. Repouse, que o Brasil continuara marchando. Lembre-se de que Roma começou pior... e tornou-se um Imperio!...

Por que esta preocupação... Creio que ele não apitara mais; fara o seu serviço silencioso".

Apite ou não apite, o guarda-noturno defendera Schmidt! Portanto, fique ai, quieto na cama, dando seus passeios matinais curtos, lentos e saborosos, que nos iremos falar ao guarda para não incomodar. Você

Você diz, hoje, no "Correio":

"Vi de perto um guarda-noturno. Trazia uma capa preta e longa; era um homem gordo, mal-encarado, o olhar cansado".

Pura imaginação sua, velho Schmidt! Esse homem que Você descreve, é Você mesmo!...

Deixe de escrever, de ler jornais, para acabar com essa angustia! Recupere-se ligeiro, velho Schmidt, emagreça no bife de grelha com pouco sal de cozinha... e possa saborear, daqui a muitos anos ainda, o sal da vida, que, de resto, é o que interessa...

□

A UDN E O ESPIÃO

Diz o "Diario de Noticias" que amigos e admiradores do Padilha não desgravam-lo. Porque? Informa Jaime que o dos "ternos de Ivo".

Sei, mas! E no segundo?

No dia 13 de fevereiro de 1944, "O Globo" publicou, com o maior destaque, um telegrama de Washington, contendo a integra de um documento de 3.000 palavras, divulgado pelo Departamento de Estado, tendo a revelar que Raimundo Padilha, durante a guerra, estivera a serviço do inimigo do Brasil e das Americas: Hitler.

Padilha manteve a Buenos Aires um estado de confiança, o qual aceitou com Peron os seguintes serviços, recentemente, quando a publicação do "Globo":

a) A Argentina transformou, pelo radio, propaganda em portugues, especialmente dirigida ao Brasil.

b) O adido militar argentino, no Rio de Janeiro, seria substituido por outro, em condições de prestar maior colaboração.

c) Estabelecer boas relações entre o novo adido militar e Padilha.

d) Enviar mensagens em codigo pelas vias diplomaticas.

e) Instalar no Rio o Agente secreto civil argentino, absolutamente amparado pela Câmara de Comercio Argentina.

f) Informar ao ministro da Propaganda alemão que um dos meios mais eficientes que podiam ser empregados pela emissora alema era informar, pela difusora nazista, que os afundamentos de navios mercantes brasileiros não tinham sido obra de "submarinos alemães".

Tudo isto entregado, com perfeição de detalhes, na vasta rede de espionagem do Reich dentro das Republicas americanas, a qual possibilitou aos submarinos alemães o torpedeamento dos navios mercantes brasileiros em plena navegação de costa em nosso país.

Se houve quem quer que tenha sido o preposto de orgãos de espionagem continental durante a guerra e não de desabafo de indisciplinado malquisto com Padilha... e bastante visto para situar nitidamente o deputado da UDN e atacar o General Lott, então vira o General Lott, porque acabou em cheio um inimigo do Brasil!

E isto é uma declaração de quem estava responsavel pela "segurança nacional" nesse país e a UDN que se solidarize com o traidor do Brasil!

O. M.

Esclarece o General Lott o Problema Das Promoções

O gabinete do Ministro da Guerra forneceu ontem a tarde a imprensa ali credenciada a seguinte nota:

"Em sua edição de hoje, matutino que vem se distinguindo pela divulgação de notas inverídicas, tendenciosamente comentadas, referentes a assuntos do Exército procura estabelecer confusão a respeito das recentes providências do sr. Ministro destinadas a solucionar questão sôbre a vigência da nova Lei de Promoções do Exército.

Ao contrario do que afirma a Nota, não baixou o Sr. Ministro, Aviso algum sôbre as promoções, tendo entretanto submetido a consideração do Exmo. Sr. Presidente da República um recurso, que recebeu, discordante de interpretação dada pelo Ministério, sôbre a vigência daquela Lei.

Efetivamente contestaram alguns oficiais a interpretação de que a nova lei devia ser considerada em vigência a partir de 13 de março do corrente ano. Alegaram que, dependendo sua execução de regulamentação, haveria um periodo de carência, durante o qual deveria vigorar a lei anterior.

Como se tratasse de recurso contra interpretação do Sr. Ministro êste, na preocupação de assegurar a todo as mais amplas possibilidades de defesa de seus direitos — submeteu o assunto ao pronunciamento do Exmo. Sr. Presidente da República em Exposição de Motivos na qual, após citar os dados necessarios, definiu o problema nos seguintes têrmos:

"No interêsse de salvaguardar o direito dos que devem realmente ser promovidos e ao mesmo tempo resguardar a Administração de qualquer erro ou prejuizo, submeto o assunto a consideração de V. Exa. a fim de que seja êste Ministerio esclarecido sôbre a interpretação que juridicamente deva ser aceita a respeito das datas a partir das quais deve ser aplicados os preceitos da nova lei e, em consequência, as datas a partir das quais são considerados derrogados os da lei anterior".

A solução dada pelo Exmo. Sr. Presidente da República, aprovando o parecer do Consultor Geral da República, foi publicada no "Diário Oficial" de 18 de agôsto corrente, órgão que transcreve na integra o citado parecer.

A atenção que o Ministério da Guerra tem dispensado ao assunto das promoções se origina da preocupação de realizar com segurança a transição para um sistema completamente novo, sem prejudicar possiveis direitos adquiridos".

GRAVES IRREGULARIDADES NO SINDICATO DOS COMERCIÁRIOS

ACUSADO O PRESIDENTE DA ENTIDADE DE GASTAR INDEVIDAMENTE O DINHEIRO DOS ASSOCIADOS — DENUNCIAS QUE SERÃO APRESENTADAS AO MINISTRO DO TRABALHO SR. PARSIFAL BARROSO

Deverá estourar, hoje, a mais séria crise sindical deste ano: O tesoureiro do Sindicato dos Empregados no Comercio, sr. Manoel Pereira Cabral Filho, apresentará ao Ministro do Trabalho graves denuncias contra o presidente da entidade, sr. Jayme Corrêa, e poderá providenciar energicas para evitar que o patrimonio do SEC seja malbaratado. Essas denuncias se referirão ao seguinte: O presidente do Sindicato dos Empregados no Comercio teria pago, com o dinheiro dêsse orgão, 15 mil cruzeiros de propaganda de sua candidatura ao cargo que era, então, funcionarios recebiam extraordinarios trabalhando nos horarios normais, estando os mesmos trabalhando pela chapa oficial. Ha, ainda, na mesma denuncia, referencias à falta de prestação de contas do presidente sôbre despesas feitas na sede e ambulatorio central no Largo de São Francisco.

Desautorizado

Como tesoureiro do Sindicato, o denunciante sentiu-se desautorizado pelo presidente no recente ato de posse. Ora Alvila o sr. Manoel Cabral: "Fazendo-se ditador, ordenou o presidente Jayme Corrêa a fiel de caixa d. Maria Mendes (por cujo expediente protestei) não deixasse o signatario levar para fora do Sindicato qualquer documento, atitude que me deixou de sobreaviso, primeiro porque tambem o fizera antes e, segundo, porque de uma feita tentara o sr. Jayme Corrêa, mais o sr. João Miguel Assad, diretor-social e consultor de uma chapa, apoderar-se indevidamente de quantia superior a 12 mil cruzeiros relativa às despesas particulares que ambos efetuaram na viagem a São Paulo e Paraná, com finalidade pessoal eleitoral para o Conselho Fiscal do IAPC".

rande Repercussão

A luta travada entre diretores do Sindicato dos Comerciarios provocara grande repercussão entre os 200 mil empregados no comercio desta Capital. Porque terá influencia direta sôbre a eleições que se realizarão nos dias 10, 11 e 12 de setembro vindouro ainda, sôbre a campanha pro-aumento de salarios, que já se iniciou.

LINO DE MATOS

ADHEMAR NÃO TOMOU POSIÇÃO NAS ELEIÇÕES DE PREFEITO!

Limita-se o Chefe Populista a Receber os Emissarios de Outros Partidos — Não Foi Confirmada a Noticia de Que se Candidataria a Uma Senatoria Pelo Para — Conversações Com Jango

Varios dos presentes teceram considerações de ordem geral sôbre a atualidade politica e seus possiveis reflexos para o futuro. Nessa ocasião o Senador Kerginaldo Cavalcanti comentou os entendimentos que vem tendo com o sr. João Goulart no sentido de ser restaurada a frente populista que funcionou tão eficientemente em 1950. As conversações do Senador potiguar com o presidente do PTB têm examinado em detalhes a eventualidade de aliança de ademaristas e trabalhistas principalmente para as eleições dos Prefeitos do Rio e de São Paulo.

Isto, porem, até agora — segundo afirma o sr. Kerginaldo — sem se cogitar de nomes.

Esperava-se que na alludida reunião fosse examinada a possibilidade da candidatura do sr. Ademar de Barros à sucessão do sr. Juscelino pelo Para (o proprio Lino Campos Veras, aos amigos, a tarde, na Camara, que seria este o tema da reunião marcada para as 18 horas). Mas o que saiu de principal, no meio de uma troca de ideias geral, foi a comunicação do Senador Lino de Matos acerca sinteticada. Segundo o ex-Prefeito paulistano, o sr. Ademar de Barros recebe os emissarios dos outros partidos politicos com sua habitual exuberancia, mas lembra a circunstancia de que o mantem afastado de seu caminho e se recusa a assumir compromissos sem a prévia audiencia do orgão Supremo do PSP.

Lembremos que o ex-Senador Mozart Lago, presente na reunião desta manhã, que é o Adhemar de Barros apoia a candidatura Kubitschek para presidente da Republica e o Diretorio Nacional pelo Senador Lino de Matos, que viajou na quinta-feira último para Buenos Aires, onde ficará para conferenciar a respeito destes assuntos com o presidente do passo-prum.

Esperava-se que na alludida reunião fosse examinada a possibilidade da candidatura do sr. Ademar de Barros à sucessão do sr. Juscelino pelo Para (o proprio Lino Campos Veras, aos amigos, a tarde, na Camara, que seria este o tema da reunião marcada para as 18 horas). Mas o que saiu de principal, no meio de uma troca de ideias geral, foi a comunicação do Senador Lino de Matos acerca sinteticada. Segundo o ex-Prefeito paulistano, o sr. Ademar de Barros recebe os emissarios dos outros partidos politicos com sua habitual exuberancia, mas lembra a circunstancia de que o mantem afastado de seu caminho e se recusa a assumir compromissos sem a prévia audiencia do orgão Supremo do PSP.

Lembremos que o ex-Senador Mozart Lago, presente na reunião desta manhã, que é o Adhemar de Barros apoia a candidatura Kubitschek para presidente da Republica e o Diretorio Nacional pelo Senador Lino de Matos, que viajou na quinta-feira último para Buenos Aires, onde ficará para conferenciar a respeito destes assuntos com o presidente do passo-prum.

Alkmim: "Campanha de Interêsses Particularistas e Escusos"

"Não é verdade que se cogite de reforma cambial e nem que esteja no país qualquer tecnico do Fundo Monetário Internacional", declarou esta manhã à ULTIMA HORA o Ministro da Fazenda, a propósito das noticias divulgadas a respeito por alguns matutinos. E acentuou: "As noticias sôbre reforma cambial são veiculadas com o exclusivo propósito de beneficiar interêsses particularistas e escusos em detrimento dos interêsses do Brasil".

Concluindo, o sr. Jose Maria Alkmim anunciou que, dentro de próximos dias, estarão no Brasil tecnicos do Eximbank a fim de discutir pontos ligados as linhas de creditos destinadas ao reequipamento de nossas ferrovias e a outros problemas relacionados com o desenvolvimento econômico do país.

O INCIDENTE NO SENADO

EMPOSSA SUA DIRETORIA A "CASA DOS CAMPISTAS"

QUASE 80 CASOS DE VARIOLA EM TAUBATÉ

ALÉM DO ROUBO, ESPANCAMENTO

Mais um Cruzeiro no Preço do Leite

CONVITE AOS EX-ALUNOS DO GRANBERY

DESPEDIDA DO PROF. W. H. MOORE

Após cerca de 30 anos de serviços à causa da educação no Brasil, tendo sido o nosso e outros exemplar para milhares de jovens brasileiros que cursaram, durante essas três décadas o Colegio Granbery, de Juiz de Fora, fecharam definitivamente as suas portas os Estados Unidos o Prof. W. H. Moore agora aposentado.

A comissão abaixo de ex-alunos do Granbery convida todos os Granberianos em geral a comparecerem à reunião que se realizará dia 24, as 17,30 horas, na Av. Calogeras, 15 11º andar (Federação das Sociedades Pro Lázaros) e na qual serão debatidos os seguintes assuntos:

— Solicitar do Presidente da Republica a concessão da Ordem do Cruzeiro do Sul ao Prof. W. H. Moore.

— Solicitar da Camara Municipal de Juiz de Fora a designação de uma rua com o nome do Prof. W. H. Moore.

— Contribuições para aquisição de uma lembrança.

— Oferecimento de um almoço na capital com a presença da totalidade dos Granberianos aqui residentes.

— Comparecimento em massa ao embarque do velho mestre.

Comissão patrocinadora:

Aureliano Brandão — Heli Mesquita — A. Frederico Schmidt — Moacyr Areias — Joel de Souza — Ary Moraes — Felicio Reis — Miguel Timponi — Celso Timponi — Oswaldo Magon — Urbano Lobo — Geraldo Freitas — Emil Farhat — Jose Moraes — Mendeu Venancio — Paulo Martins Ferreira — Guido Guida — Adelermo Alcarenga — Elmano Moraes — Joe Elias — Celso Lindemberg — Dalton Sousa — Joel Sousa — Chicre Farhat.

NA HORA H

A Embaixada

Quando o Presidente regressou de sua viagem ao Panamá, Alvaro Lins lhe solicitou que enviasse com brevidade a mensagem ao Senado recomendando seu nome para embaixador do Brasil em Lisboa. Surpreendentemente êste pedido foi recusado, sob a alegação de não haver pressa na adoção da medida. Mas quando o Senado aprovou a designação de Hector Lyra para o Vaticano esperava-se que JK pedisse imediatamente aquela casa do Congresso a aprovação do nome de Alvaro Lins. Todavia isto se deve acrescentar nas últimas horas, acreditando-se mesmo que o nome do ex-deputado e pequeno vereador do velho moleirista Hardy, não teve tempo de abandonar o Senado e ficou prometendo para oportunidade.

Contudo não se acredita que o Presidente da Republica não tenha dado o seu beneplacito ao nome do ex-deputado, pois deseja mais uma vez dar uma demonstração de apreço para com Alvaro Lins, consentaneo com o seu pedestal. Por outro lado JK mesmo depois de ter

"Flashes" do Momento

O POLICIAMENTO DA CENTRAL DO BRASIL

O engenheiro Jair Rêgo de Oliveira, diretor da Central do Brasil, decidiu enfrentar com energia o velho e clamoroso problema da falta de policiamento em nossa principal ferrovia. Para isso estabeleceu novas normas, ampliou a rêde de segurança da Estrada, que agora compreenderá não só o Serviço de Policiamento do Rio como tambem os Serviços Regionais sediados em Barra do Piraí, Roosevelt e Belo Horizonte, coordenando e dinamizando os meios de defesa e proteção do patrimônio da Central, de forma a assegurar melhores garantias aos milhares de passageiros que dela se utilizam diàriamente.

Além disso, determinou em portaria o engenheiro Jair Rêgo Oliveira que a coordenação dos Serviços Regionais de Policiamento, bem como o processamento dos fatos delituosos verificados nas dependências da ferrovia e ainda a apuração das responsabilidades fiquem a cargo de um delegado de Policia, designado, em comissão, pelo Chefe de Policia e pelo diretor da Central.

Já estavam tardando, sem duvida, tais providências. O espetáculo que a Central do Brasil apresenta, sobretudo na sua "gare" principal — a de Pedro II — é um dos mais deploráveis e melancólicos da capital da Republica. Transformou-se aquela estação num valhacouto de malandros e malfeitores, tôda uma variada e sordida fauna de vigaristas, batedores de carteiras e assaltantes que desafiam, todos os dias, impunemente a lei e a Policia. Ao desconfôrto e aos perigos que a Estrada oferece aos passageiros, na promiscuidade animal dos trens superlotados e nem sempre em perfeitas condições técnicas de trafegabilidade, alia-se a insegurança dos que nela viajam em meio ao cêrco agressivo dos larapios de toda especie, em ronda incessante dentro e fora dos vagões.

Os esforços que o Governo desenvolve para reaparelhar a Estrada, resolvendo o gravissimo problema da superlotação dos trens suburbanos e adquirindo novos carros para o transporte de generos alimenticios destinados ao abastecimento dos principais centros consumidores do país — Rio e São Paulo — são, naturalmente, muito louvaveis. Mas torna-se imprescindivel tambem "limpar" a Central do Brasil dos maus elementos, policia-la, enfim, para que o povo não tenha ainda mais agravados os seus sofrimentos.

GUARDA NOTURNA

Uma boa notícia para a população desta cidade tão desprotegida contra larápios e assaltantes de todos os tipos, é a proxima reorganização da Guarda Noturna.

Os velhos moradores do Rio de Janeiro jamais puderam esquecer os apitos tranquilizadores dos vigilantes noturnos, a sua solicitude em ajudar os em momentos difíceis. Todo o sossêgo desapareceu com a extinção da V. N. Os ladrões vêem impunemente por toda parte, e os assaltantes nem mesmo se dão ao trabalho de escolher o local onde vão operar. Quanto à ajuda em caso de doença de acidente de morte durante a noite, — nem cabeça que se arranje como puder! A Policia restringiu de tal maneira o seu ambito de ação que agora só se incomoda com hoteis e namorados... Assim, a reorganização da Guarda Noturna — que o seu diretor, o Coronel Antonio Marques Amorim Frisa que será de alto a baixo, uma entidade estritamente particular, — constitui um acontecimento auspicioso, pela mensagem que traz de segurança e de tranquilidade nas perturbadas e despolicia-das noites cariocas.

O Rio de Janeiro abriga muitas policias, que contam com efetivos de varios milhares de homens, mas o carioca ha muito suspira por aquela em que depositava, com razão, a sua confiança — a modesta, pacata, diligente Guarda Noturna, composta de vigilantes pagos com as suas modicas necessidades para realizar um serviço publico que a Policia não faz.

RETRATO sem Retoque

Adalgisa Nery

Questões de Patriotismo

Quando numa familia, um dos seus membros pratica atos reprovaveis, quando age ele dentro de tôdas as infrações morais manda o pudor e o recato e até o respeito aos demais, que a propria familia não faça alarde das infrações do culpado e manda educação que os restantes parentes não cometem com deboche e molecagem as faltas daquele que faz parte do conjunto familiar. O silencio, o afastamento de qualquer publicidade sôbre o parente transviado, são principios elementares de auto-respeito. Isso quando se trata de casos na nossa vida privada. Este exemplo vem a proposito das melancolicas expressões entreguistas que diàriamente lemos na imprensa, sobretudo em se tratando do nosso petroleo. Há brasileiros que perdem totalmente o pudor e o recato quando se manifestam contra a Petrobrás. A ausencia de dignidade e das mais do orosas. Quem não sentir nenhuma convicção patriotica, quem não estiver com alma para aceitar e trabalhar para o bem do País, contrariando os seus proprios interesses pessoais, ou mesmo quem sinceramente não acredita na evidencia, deve pelo menos fazer silencio sôbre o assunto como sinal de educação elementar. Não deve se expandir em gaiolas nem deboches ridicularizando afrontosamente aquilo que, se para esses poucos é motivo de vergonha, representa para uma estrondosa maioria, causa que pede seriedade, sacrificio, confiança e esperança no futuro da Pátria. Pior do que a vaidade de exagerar as proprias virtudes é a degradação de achincalhar e desmoralizar as incontestaveis virtudes. E o que no momento fazem os entreguistas, os servos dos interesses de grupos economicos internacionais. O presidente da Petrobrás veio à público gritar as magnificas verdades contidas nos numeros do seu último relatorio ao País. A isso os desfibrados, os desertores, os despudorados responderam com anedotas, sarcasmos e indignidade patriotica. Para a afirmação eloquente que 83% da gasolina hoje consumida no Brasil procedem das refinarias nacionais, houve um movimento entreguista atribuindo a essa gasolina o desgaste dos motores dos automoveis e até médicos prestaram-se a apresentar o câncer como resultado do uso da nossa gasolina! Deviam ficar sem o diploma todo aquêle que se degradasse a esse papel. A sabotagem chegou até aos programas humoristicos de radio que trataram do assunto com absoluta falta de respeito e ousadia desmedida pois que, patrocinados foram pelos representantes dos "trusts" em nosso País. No caso do asfalto ocorreu o Coronel Janary Nunes a auto-suficiencia do Brasil e breve, em material de fertilizantes, o mesmo avanço teremos. Isso representa uma fabulosa economia além do valioso estimulo que dá ao espirito do povo. Mas, nem isso fazem os entreguistas, uma vez que o aplaudir e o estimular não estão na linha normal dos seus interesses. Contrabalançaram a evidencia com uma publicidade arrasadora a favor do estrangeiro como sendo êle o único a ser louvado e unico responsavel pelo progresso e a evolução do Brasil. Que os "trusts" estejam empenhados em anular os nossos esforços, que utilizem, tudo nos meios desde a revolução às coações economicas, que aticem o odio entre irmãos, que se proponham a denuncias infamantes e sordidas aos mortos e aos vivos, que tentem a desmoralização das altas autoridades governamentais, que distribuam dinheiro aos desfibrados homens desse solo, tudo é cabivel da parte de quem não deseja a nossa independencia economica. Mas que seres humanos nascidos neste territorio, destruam e fragmentem, interceptem e promovam guerras fratricidas, que se prestem a ser mais vis do que uma serpente, é fato que pede fuzilamento imediato como exemplo de traição à Pátria. Quem não se respeita não merece convivio humano. Tem os entreguistas uma tão completa falta de pudor que nem uma forma educada usam nas suas ardidas convulsões de propaganda contra o Brasil. Há dias ouvimos de um brasileiro, ligado aos grupos internacionais, repetindo como sintoma de alto espirito o seu conceito sôbre o nosso petroleo: "Para que a Petrobras, se não possuimos nem petroleo para suprir de gasolina os isqueiros?" Seria melhor que silenciasse já que prefere trabalhar contra o seu País. Sôbre tudo isso o que há de mais melancolico e pensarem os entreguistas que o estrangeiro lhes dá o mais insignificante lugar no plano da dignidade humana! Estão redondamente enganados. No fundo, o conceito que faz o estrangeiro desses desfibrados e o mesmo conceito repugnante que temos pelos vermes reproduzidos na podridão. E até mesmo o dinheiro que recebem não é saido do bôlso estrangeiro. É pagamento feito com os nossos proprios cruzeiros. Já que não é possivel terem esses brasileiros um pouco de vergonha pedimos que tenham pelo menos respeito aos que em troca de sacrificios, de sangue, e vida acreditam no Brasil para os seus filhos. Em principio, é necessario terminar com as demonstrações de deboche, com os metodos de desmoralização através de anedotas publicadas na imprensa e contadas nos programas humoristicos de rádio. São atitudes desclassificadas que podem enojar ao proprio estrangeiro. Vendam-se, cometam traições mas não façam alarde da prostituição como se o último degrau da consciencia fôsse razão para exemplos e como se fôsse consideração do material humano. Não foi sem base que William G. Rothey escreveu um livro sôbre o baixo custo da moral de certos homens sul-americanos.

Pondo Fim ao Atual Ramerrão

Três Tribunais Julgarão os Casos da Previdência Social

Serão Criados, Também, Conselhos Regionais Para Julgamento Dos Processos Nos Estados, Evitando as Demoras — Ultimação, Hoje, do Anteprojeto de Reforma da Previdência Social

IDAR, do N.R. e a nova candidata ao título de "Vitoriosa do Ano" no concurso promovido por ULTIMA HORA e O CRUZEIRO. Bonita e inteligente, está credenciada para a vitoria na disputadissima competição que reunirá as mocinhas de todo o mundo num magnifico certame internacional de beleza e simpatia de Long Beach

Tribunais de Previdência

Termina Hoje a Eleição no Sindicato Dos Médicos

TRES VEREADORES DISPUTAM A QUARTA SECRETARIA DA CAMARA

Banha Mais Barata

fatores de MAIOR CONFÔRTO nos lares e escritórios modernos

de funcionamento perfeito, oferecem o mais facil controle de luz e ventilação. Existe-as sob forma em côres belissimas modernas e variadas – dão maior elegancia e beleza ao ambiente.

o mais moderno sistema para a divisão de um mesmo recinto em dois ou mais ambientes. Em diversas e lindas côres para combinar com qualquer decoração.

peça-nos orçamentos sem compromisso

PERSIANAS MARABÁ S. A.

Av. Rio Branco, 257 - 17.º - s/ 1702 - Fone: 52-8691 - Rio de Janeiro

ETICA 7110

Encantou-se Com as Cidades do Norte e do Nordeste

Miss Brasil Não Quer Ser Estrêla de Cinema

Não Chegaram a Bom Termo os Entendimentos Com a Metro Sem Planos Para o Futuro — Modestia o Concurso de Long Beach Foi Justo — Muitas Saudades do Sul

O Concurso de Long Beach

A Beleza Nacional

Saudades do Sul

ASSINADA CONVENÇÃO PARA PROTEGER OS BENS CULTURAIS

IMPORTAÇÃO DE PRODUTOS NATALINOS

Serão destinados à importação de produtos natalinos 2,5 milhões de dolares-convenio com Portugal, Espanha, Grecia, Turquia e Iugoslavia. A Italia, este ano, foi excluida como país fornecedor do Brasil de produtos de Natal.

Dentro dos próximos dias a Assessoria Tecnica do Banco do Brasil distribuirá as respectivas quotas de dolares para importação dos produtos tradicionais de Natal pelos cinco países acima mencionados.

CONHEÇA O Novo Mullard Fidelidade

Mullard

Precisão eletrônica em rádio e televisão

P/2087

CONJUNTURA ECONÔMICA

A Revista brasileira que aborda mensalmente com seriedade os problemas economicos do país, publicando em todas as seções habituais: Evolução dos Negócios — Indices Econômicos — Comércio — Indústria — Serviços Públicos — Finanças e Conjuntura no Estrangeiro. Também analisa os principais aspectos sociais da vida brasileira, com indices sôbre demografia, habitação, trabalho e outros.

ASSINATURA ANUAL Cr$ 240,00

PEDIDOS PARA:

Fundação Getúlio Vargas

PRAIA DE BOTAFOGO, 186 — Tel. 46-1010

AVENIDA 13 DE MAIO, 23 — Tel. 52-1601

SODA CÁUSTICA STAR

★ PUREZA ABSOLUTA
★ 98% - 99% DE FORÇA
★ ACONDICIONAMENTO PERFEITO

SIMPSON IMPORTADORA S. A.

AV. RIO BRANCO, 108 • 19º ANDAR • SALA 1901 • TEL. 42-2685 • RIO DE JANEIRO

Diário do CATETE

O Mistério Desfeito

Desfez-se afinal o mistério deliberadamente criado por determinados setores em tôrno da mensagem indicando o sr. Alvaro Lins para a embaixada do Brasil em Portugal. A forma sibilina e contraditória com que tais fontes encaminharam a notícia não só não deixou entender que o Chefe do Gabinete Civil da Presidência estaria interessado em permanecer mais tempo em seu posto, mesmo depois — ao que tudo indica — um pronunciamento parlamentar e não correspondia à verdade.

Ela veio a verdadeira bomba: a mensagem, com base em informações seguras e exatas

Antecipação

Na realidade o Presidente Kubitschek e o ministro Negrão de Lima, ao anunciarem à tarde o envio ao Congresso e, depois, ao Senado, da indicação do nome do sr. Alvaro Lins, desejavam ao Chefe do Gabinete Civil o êxito e o apoio e regressou o Panamá, que aceitasse para lá ir assumir o posto de embaixador em vez do sr. Alvaro Lins, o envio da mensagem ao Senado foi antecipado para a transferência do embaixador Helio Lobo para o Senado. Se lá aceitar a vaga, será também, portanto, o cessar definitivamente das especulações em tôrno do nome do sr. Alvaro Lins.

JK Prestigia

Comprovando mais uma vez o seu prestigio junto ao Congresso, JK obteve, ontem, à tarde, a aprovação pelo Senado, sem restrições, da indicação do sr. Alvaro Lins e, depois, de ser a mesma aprovada pela Comissão de Constituição e Justiça, encaminhou o processo à publicação, para os devidos efeitos regimentais, tendo o Chefe do Gabinete Civil se retirado do Palacio.

Pronta a Mensagem: Hoje no Senado

Novo Chefe em Setembro

Representante da "Petrobras" no Catete

L. G.

A Esplanada vende a crédito em 10 prestações!

"A ESPLANADA" é ali: na Rua MÉXICO

DIÁRIO do Congresso

AS CONTRADIÇÕES DO PROFESSOR BILAC

O deputado Bilac Pinto, ilustre professor e diligente defensor das questões automobilísticas, é, na atualidade, dos parlamentares, o mais ativo e aos poderosos pois a mesma chega, com que apoia suas convicções, muitas vêzes, na interpretação dos textos jurídicos.

Assim, com o impulso que lhe dão suas convicções, o sr. Bilac Pinto, sempre a defender a indústria automobilística, ao tempo em que o último decreto de proteção à mesma, que lhe dá a cobertura para a importação de automóveis estrangeiros, ainda não foi regulamentado.

Ainda ontem, o deputado mineiro, na Comissão de Constituição e Justiça, ao discutir o projeto que dispõe sôbre a profissão de economista, não se conteve e, ao ver aprovada uma emenda que, segundo êle, prejudicava a indústria automobilística, pois estabelecia a exigência de um diploma de economista para os diretores de emprêsas

No modernissima galinete de otorrinolaringologia, cuja equipagem modernissima foi adquirida pela UME quase miraculosamente, conversam com o repurter de ULTIMA HORA o academico Joao Jose Assad, o dr. Manuel Cardoso Fontes, diretor da Policlinica, e os medicos responsaveis pelo departamento

Um Velho "Castelo de Areia" Concretizado em Concreto Armado

COM RESTOS DE VERBAS A UME CONSTRUIU SUA POLICLINICA!

Uma Salas Equipadas Com as Mais Modernas Aparelhagens Medicas Conseguidas Quase sem Nenhum Dinheiro — Resultado Positivo da Tenacidade Das Tres Ultimas Diretorias da UME — O Combate a Dor de Dente e a Construcao de um Cadastro Toracico Eficiente — O Que Sobrou do Restaurante do Calabouco Foi Para a Policlinica — — Historia de um Velho Sonho Agora Realizado — (Reportagem de PINHEIRO JUNIOR — Fotos de Waldo Braga — Exclusivo de ULTIMA HORA)

A partir desta segunda a UME vai proporcionar aos seus estudantes que a UNE vem pacientemente através de sua Policlinica localizada junto ao Restaurante Central do Calabouço, vera acrescido mais alguns quadros numa de suas especialidades essenciais. Além das operações corriqueiras, as mais simples, a Policlinica da União Metropolitana de Estudantes se propõe atender, entrara em funcionamento nova aparelhagem de raios X que permitira a execução de tisiologia referente a um perfeito cadastro toracico de todos os estudantes da Capital da Republica.

Com a face iluminada de satisfação o presidente da UME, Joao Jose Assad, que substituiu o ex-presidente da UNE Jose Batista de Oliveira durante a greve dos Bancarios, falou-nos de sua entusiasmo. Assim, a Policlinica, segundo suas proprias palavras, "vai ser um dos maiores orgulhos da UME, pois foi construida com restos de verbas e com o esforço de todos os estudantes". Assad referiu-se ainda ao fato de que, em 1955, a UME havia recebido Cr$ 20 milhões para a construção da Policlinica, mas que, devido a falta de planejamento, a verba foi toda consumida em obras inacabadas. Nesse ano, a UME só pôde construir o Restaurante Central do Calabouço.

Modernos Aparelhos de um Ideal Antigo

As salas que formam o conjunto da Policlinica da UME estão equipadas com os mais modernos aparelhos e adquiridas através do Ministerio da Educação.

Entusiasmado com a realização, Assad disse-nos: "Esperamos que a Policlinica da UME dentro de breve funcione em regime de plantão permanente, para atender a todos os estudantes".

A Salvação Cadastro Toraxico

Ao contrario do que se pensa, a Policlinica da UME destina-se a todos os estudantes em geral, e não apenas a classe pobre. Com o cadastro toracico, que permitirá um exame frequente de todos os estudantes, a UME espera evitar a propagação da tuberculose.

Esta semana um possante aparelho de Raios X de 500 miliamperes entrará finalmente nesta nova fase e pelos calculos do Dr. Manoel Cardoso Fontes, diretor da policlinica, no proximo ano a fisica nas universidades estara sendo olgada de verdade. O outro departamento que trabalha bem junto ao de tisiologia é o laboratorio de analises quimicas. Qualquer tipo de exame podera ser ali efetuado.

"Abaixo a Dor de Dente"

Os tres equipos de odontologia que funcionam em nome de 5 dentistas encarregam-se da campanha da UME contra o terrivel mal de dente. Tres dentistas trabalham a mesma e dela o nada.

Não podeiamos, entretanto, deixar a esta reportagem sem citarmos ainda os nomes dos medicos que ao lado do Dr. Manoel Cardoso Fontes estão tornando da policlinica da UME esta coisa surpreendente que nos foi dado ver. São eles os Drs. Helio Ferreira Dias, Abrahão Serebrenick, Odila de Azevedo Coutinho, Paulo Monteiro de Barros Homem, Edson Fattorelli, Marcelo Ferreira Nogueira de Castro e Agnes Jaymovich. Os homens que manejam a broca e o motor são os Drs. Joao Castelo da Silva, Hilton Furtado Pinto, Antônio Correia de Castro Neto e Eunice Bezerra.

Para o maior conhecimento desta grande obra a UME programou com os presidentes dos diretorios academicos visitas coletivas dos estudantes a policlinica, a partir da semana proxima.

Verbas Maiores

"Contudo, apesar de todo o esforço e boa vontade dos dentistas e funcionarios que fazem o milagre chegar aqui.

Do plano da UME consta a transformação da policlinica em autentico hospital capaz de internar doentes por periodos grandes e proporcionar assistencia domiciliar, com ambulancia etc.

E o repuxter passou a palavra ao Dr. [illegible] engenheiro das seções de clinica medica, cirurgica, oftalmologica, otorrinolaringologica, ginecologica, fisiologica e os servicos de fisioterapia, radiologia e odontologia. E algo realmente impressionante o que estes jovens conseguiram obter com tão pouco dinheiro".

Depois fomos todos um pouco com os medicos. O dr. Abrahão [illegible]

Do Pronunciamento de Negrão Sôbre o Aumento-Adicional:

Quinquênios na Base Antiga Para os Atuais Funcionários

O Prefeito Vai Louvar-se em Pareceres Dos Srs. Xavier de Araujo e Povina Cavalcanti — Não Terão Quinquênios os Futuros Funcionários — Reunião, Ontem, no Guanabara — Os Vetos Que Serão Apostos ao Projeto n.º 300/56

No seu [illegible] pronunciamento sôbre o projeto n.º 300-56, que dispõe sôbre a concessão do aumento-adicional aos funcionários municipais, o Prefeito Negrão de Lima solucionará a batalha dos quinquenios, assegurando a sua percepção aos civis funcionários que vierem sob tal regime, tanto de referencia aos já incorporados aos vencimentos como aos que forem sendo alcançados. Argumenta-se que o Prefeito foi levado a esse caminho orientado por pareceres dos consultores juridicos da Prefeitura, Srs. Xavier de Araujo e Povina Cavalcanti.

Esses quinquenios serão entretanto calculados na base dos vencimentos antigos, uma vez que as leis que os criaram estabelecem que terão direito a 20% de atual vencimento, ao término de cada periodo de cinco anos de trabalho os funcionários [illegible] etc.

Fica por outro lado, esclarecido, com essa solução que os futuros funcionários municipais, mesmo aos carreira beneficiados por quinquenios, não terão direito a perceber tal gratificação.

Reunião

Essa decisão foi assentada, ontem, em reunião, presidida pelo Prefeito, no Palacio Guanabara, na qual tomaram parte os Secretarios Gerais, Presidentes e Diretores de Autarquias, diretores de departamentos, assessôres tecnicos e procuradores da Prefeitura. Nessa reunião ficou, tambem, estabelecido que o pronunciamento do Prefeito sôbre o projeto de aumento-adicional será dado à publicidade amanhã à noite ou sabado pela manhã.

Vetos

Tem-se como certo que o Prefeito aporá vetos ao aumento dos Secretarios-Gerais e efetivação dos Diretores de Curso Supletivo e ao aproveitamento de funcionarios que na data da Lei n.º 826, exerciam funções de mando.

Restam Esperanças a Pobre Viuva de Contribuinte do IPASE

Não Prescreveu o Direito de Requerer e Receber o Benefício do Instituto

Não Deve Aproveitar ao Poder Publico o Principio de Que a Ninguem é Licito Ignorar a Lei — O Sentido do Pronunciamento de Ontem do T. F. R. — Perspectivas Melhores Para Inumeros Orfãos, Viuvas e Dependentes

Bem mais importante que o mandado de segurança visando anular o decreto presidencial baixou do novo salario-minimo para os trabalhadores rurais e o de n. 29.882 proferimento do Tribunal Federal de Recursos.

Se confirmado no Supremo Tribunal Federal, o pronunciamento quase unanime do T. F. R. — [illegible] contra — um sem numero de viuvas, orfãos e dependentes dos contribuintes obrigatorios dos Institutos e Caixas de Previdencia poderá pleitear dessas entidades os beneficios que a lei lhe faculte.

O Caso

O impetrante do Mandado de Segurança é a sra. Vitoria Martinho Gonçalves Viana de um velho servidor publico, contribuinte fichado do I. P. A. S. E. Logo à morte do marido viuvou das diferenças que lhe foram atribuidas, pois que lhe faltavam aposentadoria, decidiu pleitear a pensão a que fazia jus. Passou-se o tempo, e como as privações aumentassem, resolveu, enfrentando todos os obstaculos, bater as portas da referida instituição de previdencia.

Foi uma verdadeira via crucis, pois ao final, num [illegible] o IPASE [illegible] suas pretensões, alegando que, quanto ao direito de requerer, o perdera, ja estava prescrito.

Na Justiça

Entretanto, não se [illegible] e, valendo-se [illegible] de [illegible] administrativa, chegou até a ultima instancia, no caso, o Ministro do Trabalho. Não teve melhores exitos, o que a levou a ingressar no Judiciario. E no Tribunal Federal de Recurso atual reconheceram-se os seus direitos. A discussão girou em torno do fundamento do Mandado de Segurança, que teve o nº 3767. Todos os desembargadores reconheceram-lhe o direito [illegible] de requerer, como tambem de fazer jus à pensão pleiteada.

Questão Dificil

Nome teve inspirada o Ministro Candido Lobo, empregado o Tribunal, assinalando que o principio de que a ninguem é licito ignorar a lei não podia aproveitar o Poder Publico. Isto por que se tratava de um assunto de alta indagação juridica, sôbre o que, entre eles, prontificam-se membros do Corte Federal de Justiça. Nesse pontos de vista divergentes. Assim o que não era justo era negar a uma pobre viuva o direito de requerer um beneficio que lhe viesse amenizar os ultimos dias de vida.

No Supremo Tribunal

Inconformado com a decisão do T. F. R. o Procurador Adroaldo Barbosa apresentou recurso extraordinario para o Supremo Tribunal Federal. Ai, o processo tomou o n. 29.882 tendo sido designado o Ministro Rocha Lagoa o seu relator. Atualmente o processo se encontra em vias de ser remetido ao Procurador Geral da Republica, Dr. Plinio Travassos a fim de este oferecer seu parecer.

O Prefeito Enfrenta as Deficiencias do Ensino:

VÃO SER NOMEADAS MAIS DE 700 PROFESSÔRAS PRIMÁRIAS

Criação de 500 Cargos e Preenchimento de 207 Vagas — Aproveitamento Das Extranumerarias Por Ordem de Antiguidade — Vai Acabar o Prejudicial Regime de Acumulação

Decidiu o Prefeito admitir 707 professoras primarias padrão "J", diplomadas pelo Instituto de Educação e Escola Normal "Carmela Dutra". Ciente de "deficit" de professoras nas escolas publicas primarias da Prefeitura, o Sr. Negrão de Lima mandou estudar o assunto, chegando, ontem, a decisão referida após um debate da materia em reunião em que tomaram parte os secretarios de Educação e Administração e as diretoras dos departamentos de Pessoal e de Educação Primaria. Nessa reunião foi feita uma longa exposição do assunto em todos os seus angulos, ficando o Prefeito [illegible] da necessidade de ampliar-se quanto antes o numero de regentes de escolas primarias.

Essa necessidade poderá ser resumida nos seguintes itens: 1) aumento de perto de 20.000 matriculas nas escolas primarias em 1957 e que corresponde a criação de 600 novas turmas cada uma regida por uma professora; 2) não havendo essas turmas, anualmente o processo da acumulação e que e prejudicial [illegible] a saude das professoras; 3) substituição e licenças já em 1955 determinaram um "deficit" de 200 professoras; 4) designações de novas [illegible] e secretarias bem assim de professoras para outros encargos e aperfeiçoamento de tecnica pedagogica.

Diante dessa situação de fato [illegible] o Prefeito expediu um decreto criando 500 cargos [illegible] primario e que foi autorizado pelo Art. 15 da Lei nº 841, de 26-1-956. Além disso, o Prefeito solicitou o preenchimento de mais 207 vagas, perfazendo assim o numero de 707, conforme oficios ao Diario Oficial de 300 vagas serão preenchidas por professoras [illegible] atuais de rigorosa ordem de antiguidade [illegible] vagas serão preenchidas pela ordem de classificação [illegible] curso de acôrdo com a lei.

ABERTO O INVENTÁRIO DO JOGADOR MANECO

UNICO BEM: A CASA QUE O LEVOU AO SUICIDIO

No Juizo da 3ª Vara de Orfãos, 2º Oficio foi aberto o inventario de Manuel Anselmo da Silva, "Maneco", antigo jogador do America F. C. que se suicidou.

Foi nomeado inventariante o pai do extinto, Sr. Elelvino Anselmo da Silva que nessa qualidade propôs no 17º Vara Civil uma ação de consignação, a fim de pagar as prestações atrasadas do predio inventariado, o casa que motivou o suicidio de Maneco.

HOMENAGEM AO PROFESSOR OTAVIO DE MEDEIROS

A Diretoria do Colegio Barao

FERTILIZANTES produzidos pela PETROBRÁS

Dirige-se a emprêsa as firmas interessadas na distribuição do produto

A Petroleo Brasileiro S. A. - PETROBRAS comunica aos interessados que, apos o periodo de testes de pre-operação programados para o ultimo trimestre do corrente ano, deverá entrar em funcionamento, no inicio de 1957, sua Fabrica de Fertilizantes, localizada ao lado da Refinaria Presidente Bernardes, em Cubatão, Estado de São Paulo.

Esta prevista a producao de 340 toneladas diarias de nitrocalcio, com um teor de 20,5% de nitrogênio, metade sob forma nitrica e metade sob forma amoniacal, estando o fertilizante associado a calcareo dolomitico, na proporção de 585 quilogramas por tonelada.

O produto sera entregue FOB Cubatão, em sacos multifolhados de 45,4 quilogramas, podendo ser retirado da fabrica por ferrovia e rodovia.

A PETROBRAS solicita as empresas interessadas na distribuição que remetam, até 31 de agôsto corrente, para o seu Escritorio Comercial de Petroleo e Derivados, a Avenida Presidente Vargas, 534, 9º andar, Rio de Janeiro, os seguintes dados:

1) *area de distribuição;*
2) *quantidade mensal desejada;*
3) *referências bancarias.*

A remessa dos elementos acima não significa ainda compromisso de entrega de quotas. O criterio de distribuição sera estabelecido apos os estudos em desenvolvimento.

IA. 2857

A Alta Fidelidade Windsor é uma reunião perfeita de todos os mais avançados recursos da moderna eletrônica.

Conheça bem a Alta Fidelidade WINDSOR

Graças a dispositivos patenteados, exclusivos, a Alta Fidelidade Windsor permite-lhe uma reprodução sonora *como jamais você havia ouvido até hoje!*

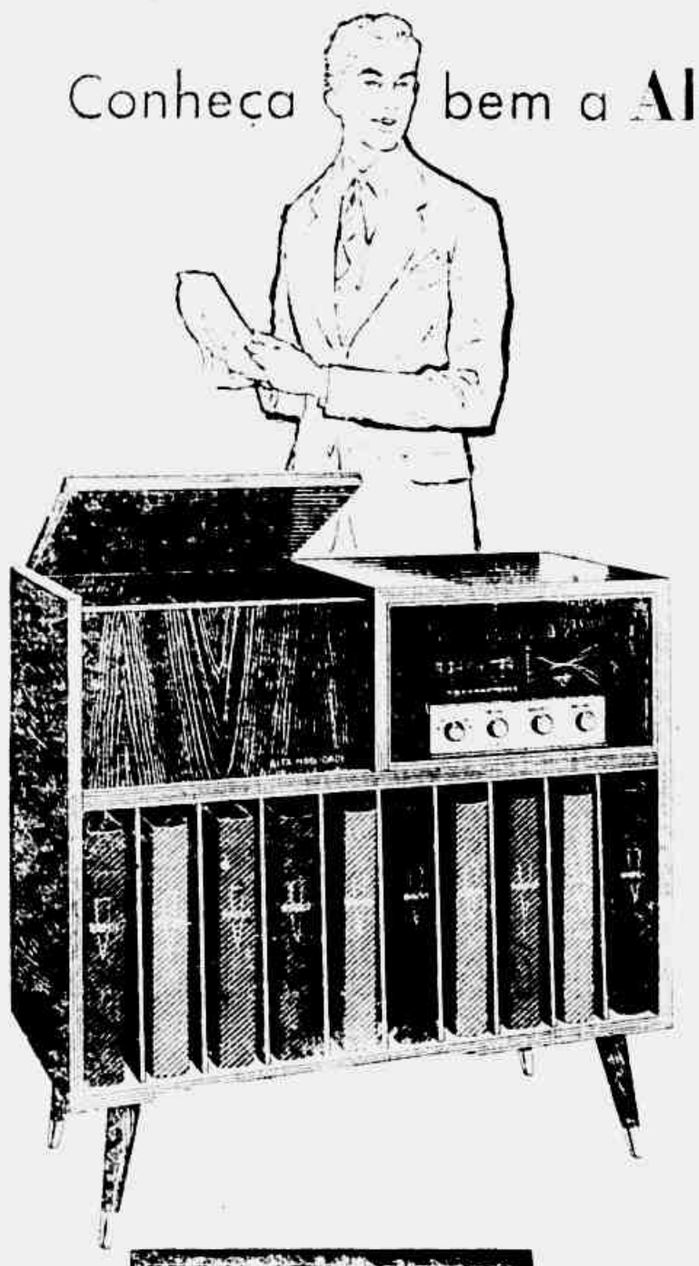

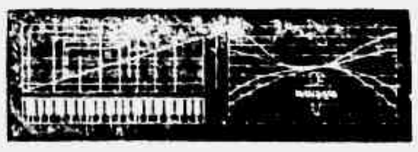

...e a ESCALA TONAL DESCRITIVA!

A Escala Tonal Descritiva é composta de dois controles, para sons graves e agudos, com graduação variavel na escala. Constitui, sem duvida, uma agradavel inovação, esta escala em que se fundem os timbres musicais e fisicos em função dos varios instrumentos. Com este controle, todos poderão ter uma ideia clara do efeito de graves e agudos, alcançando a melhor tonalidade possivel.

Isto é Alta Fidelidade Windsor!

- Dois lindos moveis, de fino acabamento!
- Amplificador com potencia, sem distorção, de [illegible] watts!
- Três alto-falantes, do tipo "Bas Reflex", especiais para alta fidelidade!
- Toca-discos, com 3 rotações, de relutancia variavel!
- Seletor-equalizador das gravações!
- Duas tomadas especiais para tirar o som de radio ou TV!

ALTA FIDELIDADE WINDSOR

WINDSOR

e Windsor... é qualidade garantida!

RECLAME 8 [illegible]

Na Ronda das Ruas

Enquanto o Delegado de Vigilância dá Desculpas e da Economia Prende

Detido Ontem um Perigoso "Gangster" Que Desde Ha Muito se Achava em Liberdade — Tambem Punguistas e Ladrões Detidos Pela Delegacia de Economia Popular

Denunciando a extrema liberdade que vêm gozando os fraudadores do leite, todos êles com a fianca quebrada pela justica, o nosso companheiro Edmar Morel, fêz ha pouco, severas críticas á Delegacia de Vigilância e Capturas, as quais provocaram um pronunciamento do respectivo titular, Dr. Pereira da Costa.

Declarou o delegado que daquela lista fornecida pelo colunista de "Cidade Aberta", apenas um havia sido prêso, pois os demais conseguiram fugir, inclusive para os Estados, onde as suas localizações seriam difíceis. Não resta duvida que foi uma satisfação plausivel, todavia, ela carece de melhor fundamento, pois na realidade é bem outra. Senão vejamos: em carta endereçada a Morel, o delegado de Economia Popular, Dr. Claudio Vieira Peixoto, acaba de informar que o investigador Aminthas Mouco da Costa, prendeu ontem um dos gangsters do leite o de nome Eduardo da Silva, que responde o processo instaurado na 25.ª Vara Criminal, quando êste se achava na Rua Iuata, em frente ao n.º 48. Mas o delegado de Economia vai mais longe e vamos transcrever trechos do ofício enviado ao jornalista: "Outrossim, esclareco a V. Sa. que, em varias outras oportunidades, tem a D. E. P. colaborado com as Delegacias acima, em capturas de condenados ou prisões de alheias as suas atribuições precipuas. Entre outras, menciono as seguintes: MILTON DE SOUZA, OSVALDO PAULO RODRIGUES E MANOEL DO REGO COSTA, capturados por se acharem condenados a 2 anos de detenção, por crime de fraude no leite de JOSE MARIA CAMPOS, por estar condenado a 2 anos de detenção por crime de receptação e do punguista DILSON DE OLIVEIRA, quando êste tentava arrebatar a bôlsa de uma senhora que transitava pela feira-livre da Rua Carlos Sampaio, sendo todos apresentados a Delegacia de Vigilância.

Ao ensejo, informo-lhe, ainda, que a D. E. P. continua a exercer a sua fiscalizacão preventiva e repressiva contra os crimes de Saude Publica, notadamente os de fraude em leite, como comprovam os flagrantes que a imprensa tem divulgado. Em seu xadrez, acham-se presos, atualmente, a disposição da Justica, os seguintes individuos: ANTONIO FERREIRA, condenado a pena de 2 anos de detenção, pela 1.ª Vara Criminal, e MANOEL DOS SANTOS, JOSE DIONISIO PEREIRA, MANOEL J. PEREIRA GONCALVES e JOSE CABRAL (este filho de Manoel CABRAL Junior (a quem já fizemos referencia) pelo mesmo motivo, que estão aguardando julgamento, todos incursos no Art. 171, do Codigo Penal, por fraudarem o leite.

O advogado-ladrão — o calouro David Martins Rodrigues, cujo nome vinha sendo apontado como o mentor do audacioso assalto levado a efeito numa joalheria do Largo de São Francisco e que reside á rua Fernandes Neves, 1.434, em Nilópolis, foi prêso, ontem, quando num auto, transitava pela Estrada Nazareth. Levado para a Delegacia de Roubos e Furtos, o advogado confessou sua participação e declarou que a parte do roubo que lhe tocara fôra entregue a Guilherme. Ainda para que o mesmo a devolvesse as autoridades. Face a sua confissão, ficou o calouro detido naquela Especializada para melhores esclarecimentos.

Cadáver Boiando

"Gangsters do leite" — Edir e Edmundo, os filhos do Nilo, que deram um grande furo para a Delegacia de Economia Popular

Tiroteio Com Vitimas

Cena do Trem

Vingou-se da Surra Matando o Agressor

"Carioca" — Espancou, ontem, e, ontem, foi agredido com um tiro no rosto

Um Tiro na Cara

Retirado o Veiculo

O Caminhão Mergulhou na Represa!

V. esteve em Balneário Jaconé

no domingo passado dia 19

a convite de MISS DISTRITO FEDERAL?

Então, meu amigo, V. teve oportunidade de visitar um loteamento realmente maravilhoso a pouca distância de Niterói, mas

há sempre um MAS em tôda a história...

Tinhamos organizado tudo para receber com todo o conforto os interessados na compra de lotes. Acontece que o sucesso foi além da nossa expectativa. Em lugar das *mil pessoas* previstas, compareceram - e isso nos encanitece muito - cêrca de *cinco mil!* Daí uma série de dificuldades perfeitamente compreensiveis.

As pessoas que não puderam ser atendidas como desejavamos e mereciam, aos nossos corretores que tiveram o seu trabalho grandemente prejudicado, a todos, enfim, clientes e amigos que compareceram a essa festa e dela não tiveram os benefícios que esperavam, *nossas desculpas de público.*

E para que as vantagens dadas no dia 19, aos compradores de lotes em BALNEÁRIO JACONÉ atinjam também os que não puderam realizar negócios naquele dia a CIA. DE LOTEAMENTOS JARDIM ATLÂNTICO resolve manter a bonificação especial de 5 ou 10 MIL CRUZEIROS em cada lote adquirido até DOMINGO PRÓXIMO, Dia 26.

Os interessados devem dirigir-se ao corretor com quem tinham iniciado a compra ou procurar diretamente a

CIA. DE LOTEAMENTOS JARDIM ATLÂNTICO

Av. Rio Branco, 81 - 6. andar - 23-2171

Sucedem-se as Manifestações de Protesto Nos Xadrezes Policiais

NOVO MOTIM E NOVAS DEPREDAÇÕES AGRAVAM O PROBLEMA CARCERÁRIO

Por Falta de Medidas Preventivas a Nova e Tumultuosa Tentativa de Fuga, Ontem, na Delegacia de Costumes — Clamor Tambem Dos Detentos da Delegacia de Vigilância — "O Problema Não é da Alçada da Policia — Novecentos Presos à Disposição da Justiça — Melhora o Estado de Saude do Delegado Abelardo Luz, Que Vem Sendo Muito Visitado

Não haviam decorrido vinte e quatro horas da frustrada rebelião de presos ocorrida na Delegacia de Costumes, já outra acontecia, ás nove horas da manhã de ontem. Deste segundo fato, a culpa exclusiva cabe ao pessoal da Portaria, que não tomou previdência alguma no sentido de coibir, através melhorias no xadrez, qualquer perturbação da ordem.

Embora já fosse reduzido o número de detentos, estes vieram a repetir as cenas anteriores e, com mais chance, alguns conseguiram escapulir até ao patio daquela repartição, atirando as marmitas de encontro as janelas das diversas secões. Uma das revoltadas chegou a tentar galgar o portão, no que foi impedida. Imediatamente foi solicitado um choque da Policia Militar, o qual fêz restabelecer a calma. Só então se solicitou um carro pipa, em face da falta de agua. No proposito de evitar que o fato venha novamente a acontecer, algumas das intelizes foram remetidas para outros distritos que tinham vagas em seus xadrezes.

Segundo noticiamos em nossa edição de ontem, a revolta nos cubículos indicava generalizacões, tanto assim que, quase ao mesmo tempo em que as depredacões tinham curso na Delegacia de Costumes, os presos recolhidos a Delegacia de Vigilancia em altos brados iniciaram seus protestos, no que foram imediatamente contidos.

"Não é da Alcada da Policia

A proposito dos acontecimentos, procuramos ouvir o dr. Emerson de Lima, chefe do Gabinete do General Magessi, o qual nos declarou:

"O problema carcerario não é da alcada da Policia. Pouco ou nada se poder fazer com referencia ás vagas nos Estabelecimentos Penais, para localizar aqueles que infringiram a lei. Creio, continuou o entrevistado, Promotor, ser preferivel ter os xadrezes repletos a tê-los vazios, com malfeitores pondo em perigo a tranquilidade da população.

"Quanto a revolta dos encarcerados, a meu ver, resultou do inconformismo dos mesmos, pois, afinal, ninguém gosta de cadeia, mesmo que com tôda regalia. Mas pode ficar tranquila a nossa sociedade - a Policia continuará em suas campanhas contra os criminosos malfeitores, contraventores e toda essa gente que vive á margem das normas que disciplinam as relações de boa convivencia necessarias.

Novecentos Presos a Disposição da Justica

Na ocasião em que estivemos o dr. Emerson Lima, dava entrada no Gabinete do Chefe de Policia o dr. Pereira da Costa, titular da Delegacia de Vigilancia. Revelou êste que, após um trabalho estafante, só havia conseguido cinco vagas na Penitenciária Central para uma infinidade de presos que se acham na sua Delegacia e no Depósito, superlotando-os a ponto de causarem os lamentáveis acontecimentos havidos nos dois setores já mencionados.

Por fim, o delegado Pereira da Costa, dirigindo-se ao reporter, declarou que existe em todos os xadrezes da Policia nada menos de 900 presos a disposição da Justiça e alguns já condenados.

— "Essa — disse o Delegado — é uma pequena população marginal pela qual nos batemos no sentido de arranjar locais adequados, mas até agora tôdas as tentativas redundaram infrutiferas."

Melhora o Delegado Abelardo Luz

"O delegado Abelardo Luz, titular da Delegacia de Costumes e Diversões, continua internado em apartamento particular na Casa de Saude Eduardo Muller e seu estado físico chega a ser mesmo, um tanto otimista em virtude da boa reação que seu organismo vem manifestando. Essas foram as declarações prestadas ontem a reportagem de ULTIMA HORA pelo dr. Costa Muller, diretor daquele nosocomio e endossadas pelo dr. Joaquim Carvalho, cardiologista assistente do enfermo, por ocasião de uma visita que fizemos á autoridade.

Sensiveis Melhoras

Conforme noticiamos, o dr. Abelardo Luz havia sido acometido de um mal subito, por ocasião do esforço que despendeu após uma refeição, motivado a eclosão de um movimento rebelde dos detentos do xadrez que dirige. Levado ao Hospital Souza Aguiar, foi diagnosticado que êle apresentava insuficiencia coronaria aguda. Depois de devidamente socorrido, foi removido para a Casa de Saude Eduardo Muller, onde teve de permanecer no minimo, 15 dias, dos quais cinco em repouso absoluto, segundo declarações de seu medico assistente. No entanto, ao ensejo de sua internação, costumava a se manifestar em tôrno do presente, poderá ter alta dentro de menor periodo.

Visitas

Muito estimado, o enfermo tem sido visitado por numerosas pessoas de todas as classes sociais.

Mas não pode receber-se de todos dêles, isto é, em seu quarto, tendo os visitantes de permanecer no corredor. Somente tem acesso a ver o enfermo o medico assistente e a enfermeira.

Solicitamos ao dr. Joaquim Carvalho uma ficha clinica e boletim medico do enfermo. Vamos, porém, comentar o "Diagnostico" dos cardiologistas, a que foi submetido o dr. Abelardo, apresentando um dia destes, Deixando Botafogo, foi para

Audacioso "Laranjeiro" Nas Malhas da Lei

Incendiou o Depósito Para Dar um Golpe de Milhões de Cruzeiros

Surge o "Laranjeiro"

Inicio Das Diligências

No Local

A "Mamba"

Todo o Cuidado e Pouco

O Fio da Meada

De Pulo em Pulo

Localizada, Afinal, a "Mamba"

Não Está só

Evidentemente que o acusado não está só, neste golpe de milhões que a Justiça agora vai desvendar. Êle tinha como sócios os individuos Ramon e Boa Morte. Êstes até o presente momento não apareceram.

Caminhões a Preço de Ocasião

Durante as diligencias, ainda ficou constatado que Moledo "vendera" a sua companheira Jupira, três caminhões por 350 mil cruzeiros, cujo dinheiro êle não soube dizer onde arranjou.

Prosseguirá a Apuração

Falando á reportagem o advogado Hélio Abranches declarou o seguinte:

— Falta ainda muita coisa a ser descoberta. O "troubo" vai a mais de seis milhões de cruzeiros. Vamos apertar tudo até o fim e meter êstes "laranjeiros" na cadeia.

AMANHÃ O INTERROGATÓRIO DOS AUTORES DA MORTE DO BANCÁRIO WILSON MELO

Amanhã dia 24, na Primeira Vara Criminal serão interrogados Paulo Gabriel e Indalécio Filho, acusados de haverem assassinado o bancario Wilson Melo, no dia 10 de abril do ano de 1954, na Ladeira do Fialho.

Êles acabam concordando,

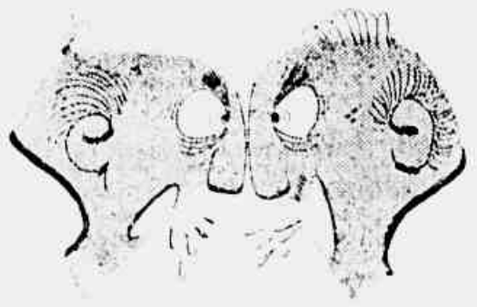

que a melhor escolha é

sempre

Fixoflex

Veja o que escolheu Fixoflex e o que ha de melhor! É forte, resistente, flexivel e, principalmente, elegante!

Em poucos segundos o seu jeanneret adaptará FIXOFLEX no seu relogio!

Fixoflex

UMA PULSEIRA SOB MEDIDA

Autógrafos de Oswaldo Orico, em Novas Reedições de Seus Livros, Amanhã, Sexta-Feira, na

LIVRARIA SÃO JOSÉ

Amanhã, sexta-feira, 24 de agosto às 17 horas, o consagrado escritor OSWALDO ORICO, membro da Academia Brasileira de Letras, receberá expressiva homenagem na Livraria São José, oportunidade em que autografará para o publico admiradores, as novas reedições de suas obras.

Livros de Oswaldo Orico, que podem ser adquiridos e autografados no momento:

"O TIGRE DA ABOLIÇÃO" ..... Cr$ 120,00
"HOMENS DA AMERICA" ..... Cr$ 120,00
"DA FORJA A ACADEMIA" ..... Cr$ 150,00

LIVRARIA SÃO JOSÉ' — Rua São José 38 — Rio

Remetemos livros autografados para todo o Brasil pelo Reembolso Postal e contra cheques, vale postal ou carta registrada com valor declarado e, no Rio, às pessoas que não possam comparecer, atenderemos pelos Fones: 42-9115 e 22-9267
Entregamos a domicilio

AGORA! Moderno conjunto RIMOSA de cozinha americana de aço

Compre estas peças de uma vez, ou uma a uma, até formar êste conjunto harmonioso e utilissimo

Peças de aço, esmaltadas a fogo, na côr clássica, com sólidas ferragens e dobradiças reforçadas com molas de pressão. Instalações a domicilio com parafusos embuchados

ESPECIFICAÇÕES

1. Bonita cantoneira superior. Prestações desde Cr$ 40,00
2. Cantoneira inferior de grande capacidade. Prestações desde Cr$ 80,00
3. Armário apropriado para arrumação de xicaras e pires. Prestações desde Cr$ 80,00
4. Armário muito prático para guardar cereais em vasilhame. Prestações desde Cr$ 104,00
5. Prateleira ideal para copos. Prestações desde Cr$ 28,00
6. Armário para guardar louça e utensilios de cozinha. Prestações desde Cr$ 80,00
7. Móvel inteiriço, ou *em peças isoladas*, para bateria de cozinha e talheres. Prestações desde Cr$ 360,00
8. Especialmente construido para conter vassouras ou louça miúda. Prestações desde Cr$ 224,00

Distrisa

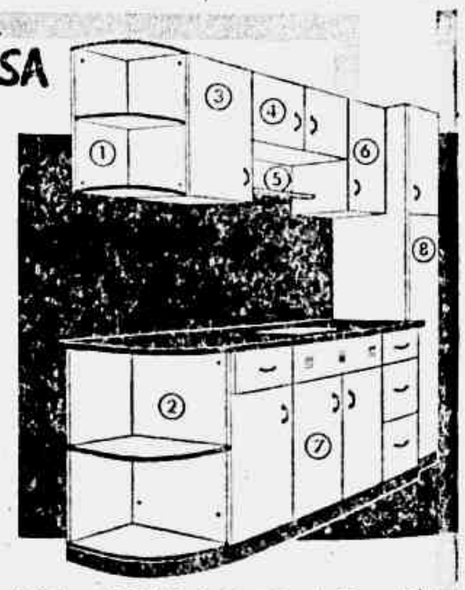

R. Debret, 23-B (Atrás do Minist. da Fazenda)
Telefone: 52-8439
DISTRIBUIDORA DA COMPANHIA SIDERÚRGICA NACIONAL

Abalido em Águas Territoriais Chinesas um Avião Americano

WASHINGTON, 23 (AFP) — A Marinha Americana anunciou que um de seus aparelhos de patrulha, foi abatido por aparelhos "não identificados", a 180 milhas (257 quilômetros), do Norte de Formosa.

A Marinha precisa que o aparelho americano era do tipo "Mercator", e que êle efetuava "um vôo de rotina" a cêrca de 32 milhas (52 quilômetros), ao largo da costa chinesa, e "acima das águas internacionais", quando foi atacado.

Em sua declaração, a Marinha acrescenta: — "O comandante da 7.ª esquadra, o vice-almirante Stuart H. Ingerboll, ordenou pesquisas para encontrar o aparelho ou os sobreviventes, e forneceu uma proteção aos aviões e aos navios que tomam parte nessas pesquisas.

A posição do avião, no momento do ataque, era a cêrca de 180 milhas do Norte de Formosa e 32 milhas da costa chinesa, acima de águas territoriais. O avião, um "P4M-Mercator", era movido por dois motores a jacto e dois motores a hélice".

O aparelho abatido era de um tipo previsto para reconhecimento a longo raio de ação, e missões fotográficas. Comporta normalmente uma equipagem de nove pessoas.

Trinta e Seis Graus em Roma

ROMA, 23 (AFP) — Nova onda de calor castiga a Itália. A temperatura ultrapassou ontem os 36 graus em Roma e 34 em Florença. Mas a temperatura mais elevada no sul da península. Realmente foram registrados 39 graus em Lecce, 40 em Foggia e em Tarento. Na Sicília, o Agrigento bateu o recorde de ontem com uma temperatura superior a 40 graus. Em Palermo o termômetro subiu além de 37 graus. Igualmente muito elevada foi a temperatura em todo o resto da região.

Encontrado o Avião da Comitiva do Presidente Craveiro Lopes

LOURENÇO MARQUES, 23 (AFP) — O avião que transportava o ministro da Aeronáutica e o chefe do estado-maior da Força Aérea Portuguesa, que haviam desaparecido no sábado último, foi encontrado ontem nas montanhas de Stadtman, respondendo a uma mensagem dêste no sentido de ser informado o de Demétrio Ataíde, proprietário de "Diário Tiempos", por motivo da destruição de seu jornal em 1955. Por outro lado foi dada resposta negativa ao pedido de Stadtman, para que fôsse permitido o restabelecimento de "Diário Tiempos", de La Paz, que se trata de expressão de interêsses políticos de antigos empresários que não mais existem no país".

O Mundo em Marcha

Oferecimento de Rendição Aos Membros da EOKA

LONDRES, 23 (AFP) — Cada terrorista cipriota que se render, anunciou um porta-voz do "Colonial Office", terá a escolha entre a sua partida para a Grecia, logo que forem feitos certos acôrdos, ou sua manutenção em Chipre. Os que escolheram a partida ficarão presos até que isso aconteça, mas não serão processados, sejam quais forem seus crimes antes da sua rendição. Mas não partirão antes que a Grecia tenha concordado em abrigá-los.

Se o terrorista for cidadão britânico, terá de assumir o compromisso de pedir a nacionalidade grega e renunciar à nacionalidade britânica. Não será autorizado a voltar à ilha mais tarde. Se resolver permanecer em Chipre e se existirem contra êle provas de agressão, será julgado.

Qualquer terrorista que não for objeto de uma instrução criminal ficará detido até o fim do Estado de Urgência, a menos que antes haja uma ordem do governador em contrário.

O Presidente Zuazo Não Reabrirá "La Razón"

NOVA YORK, 22 (AFP) — O Presidente Hernan Siles Zuazo, da Bolívia, prometeu à Sociedade Interamericana de Imprensa, que seu govêrno cooperará com a maior imparcialidade na solução do caso do jornal "Los Tiempos", de Cochabamba" — informou o govêrno boliviano, por telegrama ao presidente da SIP, sr. James G. Stadtman, respondendo a uma indagação dêste no sentido de ser indenizado o de Demétrio Canelas, proprietário de "Los Tiempos", por motivo da destruição de seu jornal em 1955. Por outro lado foi dada resposta negativa ao pedido de Stadtman, para que fôsse permitido o restabelecimento de "Diário Tiempos", de La Paz, que se trata de expressão de interêsses políticos de antigos empresários que não mais existem no país".

Explorada a Maior Profundidade Submarina

WASHINGTON, 23 (AFP) — A "National Geographic Society" anunciou que uma expedição oceanográfica, comandada pelo capitão Jacques Yves Cousteau, francês, explorou com aparelhos fotográficos e outros instrumentos uma das maiores profundidades submarinas, o "fosso de La Romanche", situado a meia distância entre a extremidade da costa ocidental da África e da costa oriental do Brasil.

A sociedade declara que o navio "Calypso" conseguiu ancorar em águas de uma profundidade de mais de 24.600 pés, sem dúvida alguma a ancoragem mais profunda jamais atingida.

Esperado em Madri o Sr. Clovis Salgado

MADRI, 22 (AFP) — Está sendo esperado nesta capital a chegada do Ministro da Educação e Cultura do Brasil, Sr. Clóvis Salgado, anunciou o Bureau de Educação Ibero-Americano.

O ministro brasileiro assistirá, com um grupo de personalidades, as reuniões do Centro Ibero-Americano de Ensinos Técnicos, que se realizarão de 1 a 13 de outubro vindouro, na capital espanhola.

Três Peronistas Vão Para a Bolívia

BUENOS AIRES, 23 (FP) — Três refugiados políticos argentinos que procuraram asilo na Embaixada da Bolívia, partiram para La Paz com salvo-condutos fornecidos pelo Ministério das Relações Exteriores. Trata-se de dois civis e do comandante reformado Juan José Pratts, que se refugiaram na Embaixada da Bolívia depois da revolta peronista fracassada de 9 de janeiro.

Prolongado o Acôrdo EE. UU. Arábia Saudita

WASHINGTON, 23 (AFP) — A Arábia Saudita autorizou "tacitamente" os Estados Unidos a continuarem se servindo da Base Aérea de Dhahran, enquanto se aguarda a conclusão de um novo acôrdo entre Washington e Riad.

O primeiro acôrdo fôra concluído em 1951, com um prazo de vigência de cinco anos. Expirado em 18 de junho último, fôra êle prorrogado por um mês.

Espera-se, entretanto, nos círculos americanos competentes, que o Govêrno de Riad manifeste-se, em breve, mais tarde, e que o acôrdo de 1951 possa ser, brevemente, renovado, para satisfação das duas partes interessadas.

O EGITO REJEITA O PLANO OCIDENTAL:

Encontro Dulles-Nasser Decisivo Para o Mundo!

O Sr. Foster Dulles Parte, Hoje, Para o Cairo — Serão Apresentadas ao Presidente Nasser as Propostas Ocidentais — Internacionalização do Canal de Suez e Indenização à Companhia Universal — "A Imposição ao Egito do Plano Majoritário Significa a Guerra", Declara o Sr. Menon — Preparativos Militares Franco-Britânicos

LONDRES, 23 (AFP) — E' possível que o sr. Foster Dulles parta já hoje à noite para o Cairo, acompanhado de mais quatro ministros das Relações Exteriores, que serão encarregados de comunicar e apresentar ao Presidente Nasser as propostas dos 18 países, vencedoras na Conferência de Londres sôbre Suez.

Como se sabe, essas propostas determinam a internacionalização do Canal, com garantias para a soberania do Egito e indenização à Companhia Universal desapropriada pelo govêrno egípcio.

O Egito Rejeita o Plano Dulles

CAIRO, 23 (AFP) — O Egito considera o plano Dulles, mesmo emendado, como inaceitável — declararam nos meios autorizados da capital. Acrescenta-se, todavia, que o presidente Nasser está disposto a iniciar conversações com o secretário de Estado americano, Foster Dulles, se o mesmo [illegible] ao Cairo. Para chegar a uma solução justa do problema da gestão do Canal de Suez, acentua-se, todavia que seria preciso [illegible] outras conversações, uma outra base que não a adotada pelas 18 nações, em Londres.

Nasser Regressa ao Cairo

CAIRO, 23 (AFP) — Regressou precipitadamente a esta capital, o presidente Gamal Abdel Nasser, que estava em Alexandria, com sua família.

Logo que chegou, tomou conhecimento [illegible] dos chefes precedentes da conferência de Londres.

Perigo de Uma Guerra no Oriente Médio

LONDRES, 23 (AFP) — "A Conferência de Londres não pode fornecer uma solução: Não tem tempo para isso e nem tôdas as partes interessadas estão lá. Nosso objetivo é o de reunir as duas partes para permitir a negociação" declarou o sr. Krishna Menon, chefe da delegação indiana, numa entrevista concedida à B.B.C.

A' pergunta: — "E possível que intervenha um Acordo, nas próximas semanas, entre o projeto de Menon e o da maioria das nações que participam da Conferência" o delegado da India respondeu: "A maioria de tôdas as nações do mundo não está aqui e mesmo que tal maioria fizesse uma declaração, não deixaria de ser verdade que o essencial no caso deveria ser a coopetação entre os dois campos". Afirmou o sr. Menon que se seu projeto não fôsse tomado em consideração, a única outra eventualidade seria a imposição ao Egito do projeto majoritário, isto é, levar à guerra.

Em conclusão, Krishna Menon afirmou: "O problema é estabelecer uma base sôbre a qual se possa negociar. Isto, mesmo do ponto de vista [illegible] positiva e construtiva".

"Ultimatum do Egito"

[illegible]

Preparativos da Marinha Francesa

[illegible]

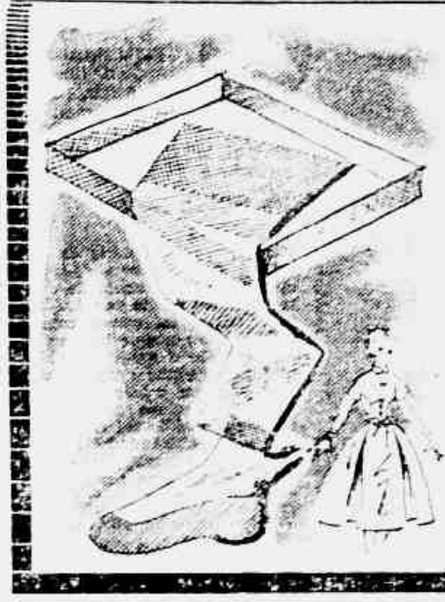

Economize Cr$ 23,00 comprando agora as suas...

Meias de nylon

Marca "Pompadour"

Preço regular... 89

Economize..... 23

66

o par

Complemento indispensável a sua toilette. Fina confecção. Malha 60-15. Em lindas côres da moda e todos os tamanhos. Aproveite esta excepcional oferta. Compre agora!...

SEARS Praia de Botafogo, 400 - Tel. 46-4040

Aos que preferem comprar bem

A CASA MONSANTO, primando sempre em oferecer qualidade, preço e garantia, acaba de firmar contrato com a Cia. Industrial e Comercial Brasmotor para a revenda dos refrigeradores BRASTEMP. Acrescentando à sua linha de utilidades domésticas essa famosa marca, cuja excelência é comprovada por mais de 60.000 possuidores satisfeitos, a Casa Monsanto justifica e reafirma, mais uma vez, a sua posição de vanguarda na preferência dos que sabem comprar bem.

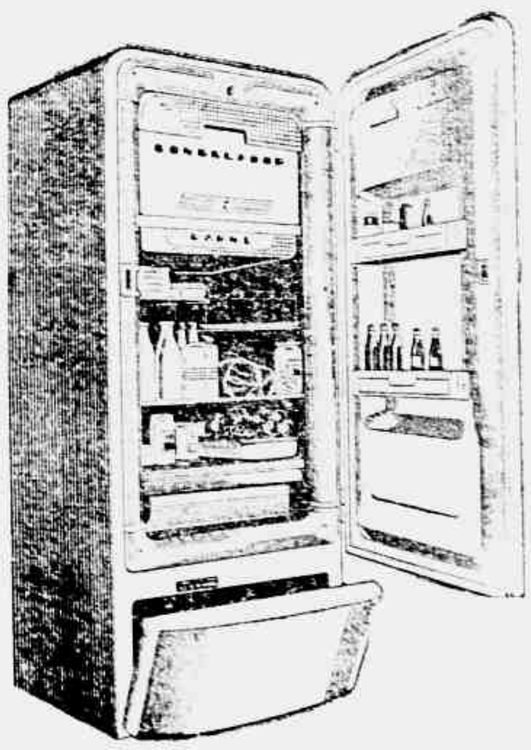

Brastemp

Imperador

18,5 PÉS

- Prateleiras na porta
- Congelador Horizontal
- Amplas gavetas plásticas
- Prateleiras corrediças
- Acabamento luxuoso

Preço de Tabela Cr$ 38 800,00

Príncipe

6,5 PÉS

Com as mesmas características do modêlo maior, atendendo às conveniências de espaço nas modernas residências. Possui ampla gaveta para cereais.

Preço de Tabela Cr$ 28.200,00

Cia. Industrial e Comercial Brasmotor

GARANTIA DE 5 ANOS

Sob dupla responsabilidade: do fabricante e da

VENDAS À VISTA OU A PRAZO

CASA Monsanto

URUGUAIANA, 130

O MUNDO Pitoresco

DEZ MILHÕES POR UMA COLEÇÃO DE SELOS

BARCELONA, 23 (FP) — Foram pagos 10 milhões de cruzeiros ao Sr. Samanach, desta cidade, por uma coleção de selos postais.

O comprador, o colecionador Manuel Galvez, declarou-se muito satisfeito por ter podido adquirir essa coleção e acredita que fizera um bom negócio.

EISENHOWER-NIXON ELEITOS PELO PARTIDO REPUBLICANO

S. FRANCISCO, 23 (FP) — O Presidente Dwight Eisenhower foi designado, por unanimidade, candidato republicano às próximas eleições presidenciais.

Foi pelo voto de Nevada que o Presidente Eisenhower obteve a maioria absoluta dos 662 votos necessários à sua nomeação a candidato do Partido Republicano.

Após a votação da delegação de Nevada, tôdas as demais delegações igualmente concederam seus votos ao Presidente Eisenhower. O presidente da convenção, Sr. Joseph Martin, declarou então que, tendo obtido 1.323 sufrágios, o Sr. Eisenhower era o candidato do Partido para a presidência dos Estados Unidos nas eleições de novembro.

O atual chefe do Govêrno era o único candidato presente à convenção.

S. FRANCISCO, 23 (AFP) — O vice-presidente Richard Nixon foi nomeado, por unanimidade, candidato do Partido Republicano à vice-presidência.

S. FRANCISCO, 23 (AFP) — Numa entrevista coletiva à imprensa, o Presidente Eisenhower elogiou o sr. Nixon que, disse êle, desincumbiu-se extraordinàriamente bem de suas funções de Vice-Presidente dos Estados Unidos.

Eisenhower que afirmou que se sentia perfeitamente em forma, e melhor cada dia, iniciara sua entrevista lembrando que há algumas semanas Nixon e êle haviam externado a esperança de que a Convenção Republicana fôsse uma Convenção "aberta" isto é, inteiramente livre no tocante à escolha dos candidatos do partido à Presidência e à Vice-Presidência dos Estados Unidos.

Deu ainda a entender que, em sua opinião, a Conferência de Londres sôbre a crise de Suez progrediria de maneira mais satisfatória do que se previra, de início.

Nós temos peças para êle:

- Bomba de gasolina
- Anéis e mancais
- Bengalas
- Cremalheira de direção
- e outros mais

CIPAN

DEPTO AUTO PEÇAS

Atacado e Varejo

Rua Evaristo da Veiga, 130

Tels.: 52-3520 e 52-7630

"REPORTER ULTIMA HORA" 43-2241

NEGRÃO NA BATALHA DA ÁGUA:

DESAPROPRIADO UM TERRENO NA TIJUCA

Em decreto de ontem, o Prefeito Negrão de Lima considera parcialmente de utilidade pública, para fins de desapropriação um lote de terreno situado à rua Conde Bonfim, n.º 1.349. Essa desapropriação, que tem caráter urgente, tem por finalidade apressar a construção do túnel-canal Engenho Novo-Macacos, considerado uma das obras mais importantes do esquema traçado para a solução do problema da água. Por êsse túnel, 160 milhões de litros diários chegarão à Zona Sul, resolvendo, de uma vez por tôdas, o abastecimento de água do Leme, Copacabana, Ipanema e Leblon.

Haverá Uma "Revanche" Carlson Gracie x Waldemar Santana em Salvador da Bahia

ALTAIR, COM 53 QUILOS E SÓ 18 ANOS DE IDADE

Entrou Como "Tapa Buraco" e Acabou Ficando no Time

Com esse rosto, ainda garoto, Altair tem a força de um leão para cegar "touros". Lenta em sua ira, vence pela sua expressão, a bola bem longe, mais tarde!

Do Juvenil Direto Para a Equipe Principal do Fluminense — O Perigoso Garrincha — Enfrentará Sabará — Um Internacional em Sua Carreira — A Compensação na Inferioridade Física — Veio do Estrelinha de São Gonçalo — O Jovem Médio Tricolor Conta Sua História e o Pulo Que Deu — (Texto de GERALDO ESCOBAR — Fotos de MILAGRES)

ALTAIR, mesmo franzino que é visto de meio esquerdo no Fluminense, é agora o responsável pela vigilância aos pontetros direitos adversários. Pois, com idade física de "dez tostões", superando Telê em matéria de "robustez", já se impôs na dura posição de cercar homens velhões e às vezes fisicamente mais fortes. Altair, pesa nada mais nada menos que 53 quilos. O garoto está com 18 anos e tomou conta do posto, destacando-se como uma das garantias na defesa de Silvio Pirilo. Terá domingo, num dos maiores clássicos do futebol carioca, a importante missão de marcar Sabará. Com os seus minguados 53 quilos vai enfrentar um crioulo forte e de uns 75 a 80 quilos mais ou menos.

De "Tapa Buraco" a Efetivo

O curioso na história de Altair, é que ele quando juvenil do Fluminense atuava de centromédio ou meio volante. Seu jôgo sempre foi convincente e com tôda a pinta de bom valor. Silvio Pirilo o aproveitou. Mas um dia, o treinador tricolor reparou que um meio esquerda Bistó há estava muito bem. O único remédio foi recuar o Altair. Mesmo sendo centromédio nas juvenis, tinha condição técnica para ser deslocado. Na falta de outro, ele servia. E assim, de um simples "tapa buraco", Altair acabou com o jôgo e garantiu sua efetivação. Hoje, mesmo com Pirilo no clube, vindo do Bonsucesso, Pirilo prefere manter o fenomeno Altair na lateral esquerda.

Do Estrelinha Para o Fluminense

Um jogador surgindo das fileiras de um grande clube para seu quadro de profissionais surgem detalhes curiosos e pitorescos de sua vida antes de integrar o grêmio de categoria. Altair tem sua primeira escola no futebol e êle mesmo conta:

— "Antes de vir para o Fluminense, jogava no Estrelinha de São Gonçalo. Um dia Waldir vendo-me atuar no Estrelinha, resolveu trazer-me a Fluminense. Treinei, dei sorte e fiquei.

— Você já jogou nesta posição que ocupa hoje ou se atuou de "pivot"?

— "Bem. Para falar a verdade, em clubes de bairro, a gente joga de tudo. Falta um aqui, outro ali e vamos procurando tapar os buracos da melhor maneira possível. Não é difícil montar de posição. Tudo é questão de se habituar e prestar atenção nas recomendações. Naturalmente que acostumado a correr muito para a frente, dificilmente se adapta muito cedo."

O Pulo Foi Grande

— Pra mim integrar um time titular recomendado para me plantar naquele lugar para estar a ponta foi fácil. Dentro em pouco não queriam perder a chance de subir, tratei de não me ausentar muito. Fui criando com o entrosamento até pegar feito na posição. Hoje, já melhor familiarizado, costumo dar meus "pedaços" pela frente quando há oportunidade. Consegui não comprometer. Luto e me concentro naquela hora de cumprimento da missão para não errar. O jôgo era muito grande e não poderia me deixar levar pela emoção de promoção ao time.

— Por que jôgo grande? Você já atuou em "espanto"?

— Só nesse. Vim do campeonato de amadores do ano passado e este ano entrei direto no time principal. Não sei se vou ficar no posto, porque Pirilo é muito bom e apenas está em tratamento. Mas enquanto isso vou sendo mantido. Isto de não facilitar bem decisivo.

"Peito" Para Compensar o Físico

Com aquela estatura, aquela compleição, não é compreensível que possa ser "peito duro" nos choques violentos mas fortes. Como disse, Altair pesa apenas 53 quilos e tem um metro e 71 de altura. Com boa dose de disposição, e firme e rigoroso nas jogadas. Sorrindo ante nossa curiosidade e admiração êle responde:

— "O caso é o seguinte quando o time é fraco e perco a gente mete o "peito" para dar o desconto.

— Uma espécie de time abnegado, não é? — Interrompemos.

Altair tornou a sorrir e prosseguiu:

— Mais ou menos isso. O fato é que sou um e os dois contra. Portanto o prejuízo é todo meu e vocês sabem o nome que nos foi recomendado tomar conta. E se não der chega.

Estreiou Contra o Porto

Domingo, contra o Vasco será a terceira vez que Altair se apresentará no Maracanã. Pelo menos até o momento, e o escalado por Pirilo para enfrentar os Sabarás. Participará desta forma de um segundo clássico no maior estadio do mundo, tendo vigiado Garrincha no encontro com o Botafogo, fazendo que não tem medo de "cara feia" ele falou de jogar no Maracanã.

— Isso não mete medo a ninguém, quando não se liga uma preocupação a mais em jogo bem. Enfrentei o Botafogo e sabia que Garrincha é um dos melhores pontetros da cidade. Tratei de me concentrar ao máximo para não facilitar para ele. Não sei se consegui muito bem, mas o fato é que êle não me passou a perna. Naturalmente ficou muito despachado. Sobrou outra dureza. Sei também que é "dureza", mas não me perturbando. Tudo limpo e bom e a gente tem que se garantir. Na nossa que se vê o que se pode fazer.

Um Internacional em Sua Carreira

Poderá dizer que, atualmente Altair, conforme entrem no futebol Moreno não se anima tirá muito e que lutar com êste seu futebol

EM VISITA AO D.I.E. O PREFEITO NEGRÃO DE LIMA — O Embaixador Francisco Negrão de Lima, Prefeito do Distrito Federal, esteve em visita ao Departamento de Imprensa e Propaganda da A. B. I., quando foi cumprimentado pelo diretor daquele órgão, senhor Herbert Moses, presidente da Casa do Jornalista, e o novo companheiro Coronel Nilo Caribu, diretor-geral do DIE, vendo-se ainda o assistente militar do Prefeito.

Ultima Hora
PREÇO DO EXEMPLAR 1 CRUZEIROS
ANO VI — Rio de Janeiro, 23-8-56 — N.º 1.587

DUAS PROPOSTAS DE SANTOS AO BOTAFOGO

Na Primeira o Famoso Craque Fixa um Prazo de 14 Meses e na Segunda Deseja um Contrato de 3 Anos — Ordenado Mínimo de 20 Mil Cruzeiros — Além de "Luvas" Que Variam — Hoje Uma Resposta

Duas Propostas

Respondera Hoje

Alfredo Para o América Mineiro

Apenas Orlando é Problema no Vasco

OS INDICIADOS

Orlando o Caso Mais Delicado

Martin Conta Com Todos

Carlito Rocha Euforico

"Ainda Darei ao Brasil um Título de Campeão Mundial!"

"Ainda Darei Este Título ao Brasil..."

Abrindo a Quinta Rodada do Campeonato

São Cristóvão x Canto do Rio Esta Noite em Figueira de Melo

Dando início à disputa será disputado esta noite, em Figueira de Melo, o jôgo entre São Cristóvão e Canto do Rio, antecipado de comum acôrdo.

Um jôgo que poderá oferecer desenrolar interessante, a julgar pelas características de jôgo dos dois contendores. O Canto do Rio contando com bom número de autênticos valores, procurando conseguir uma colocação honrosa no campeonato e tentando alcançar a segunda vitória no campeonato, já que a primeira foi contra o Bonsucesso, tendo ainda a seu favor um expressivo empate com o Olaria. O São Cristóvão, contando como seu melhor resultado até agora, o empate com o Bonsucesso, mas sempre demonstrando espírito de luta e melhorando o rendimento de seu conjunto.

Para o prélio desta noite os dois quadros deverão apresentar-se assim formados:

SÃO CRISTÓVÃO — Geraldo; Jorge e Ivan; Begodin, Ormindo e Dêco; Minha, Paulinho, Ademar, Rodrigo ou Nilinho e Oliveira.

CANTO DO RIO — Veludo; Elcio e Duque; Vitor, Fi e Latoiseo; Milton, Ormar, Zequinha, Mutuca e João do Vale.

A arbitragem estará a cargo de Eunápio de Queiroz.

PARTICIPARÃO OS CARIOCAS DA PROVA DO RIO-CAXAMBU

Um Emissário do Prefeito de Caxambu, Veio Apresentar Desculpas e Dar Explicações Sôbre o Incidente Que Motivou o Retraimento Dos Volantes

Sport Scope

De GERALDO ESCOBAR

CARLITO, NASCIMENTO E ERNESTO SANTOS

Para nós, a Diretoria da CBD está vacilando demais, com referência à indicação de diretores técnicos para a seleção. É tempo de Silvio Pacheco criar uma comissão técnica competente. Há três nomes dando chance à solução do problema: Carlito Rocha, Carlos Nascimento e Ernesto Santos. São três homens que conversam demais futebol e resolveriam a questão. O futebol brasileiro lucraria uns dez anos em progresso, aproveitando aqueles conhecidos desportistas. Silvio, atilas, lá nos confins do seu gabinete, ser-lhe-ia [illegible] para completar o grupo.

FLAVIO COSTA ESCLARECE

Numa entrevista que tivemos o prazer de publicada na edição de segunda-feira, contamos que Flavio apontava como seus substitutos na seleção Gerson, Zezé e Amorim. Entretanto, o treinador que foi para o Porto nos explicou: — "Você entendeu mal. Eu disse que havia aqueles três porque, havendo uma lei, só os únicos com diploma. De forma que minha saída não criaria problemas. Não quis dizer que eram os únicos capazes, porque essa parte não me compete e sim à CBD que deve escolher." Acentuou Flávio que há outros bons [illegible] que podem ser aproveitados, mas sem o diploma. Fizemos esse esclarecimento, porque os inimigos de Flávio aproveitaram novo equívoco para explorar e atacar mais uma vez o treinador.

MARTIM FRANCISCO PARA TECNICO

Há um grupo se movimentando ardentemente, empreendendo forte campanha para indicação de Martim Francisco como futuro técnico da seleção brasileira e conseqüentemente do lecionado brasileiro. Resolveu grupo fazer carga a favor do ex-mador Vascaino. Tem o nome uma escolha diferente que não feria suas preferências. Realmente, Martim Francisco, apesar de novo, tem uma bagagem que o credencia bastante para o pôsto. Mas estamos com Silvio Pacheco [illegible] para se pensar no assunto.

BIBLIOTECA NACIONAL
AV. RIO BRANCO, 219/39
CENTRO - NESTA

Luiz Alipio de Barros apresenta

Ronda da CIDADE

(DE ROMA, PELO "BANDEIRANTE" DA PANAIR)

SOL, TURISTAS E CALOR

Roma é no momento uma cidade essencialmente turística. Encontrar um romano por aqui, no momento, não é coisa tão fácil. A não ser aquêles que, por profissão, têm que atender as necessidades de uma cidade cosmopolita em qualquer circunstância, tudo o que é romano está fora. Nas praias, nas montanhas, nas estações de veraneio. Fugindo do calor, que está forte e constante, como no verão carioca. A temperatura atingiu mesmo nêste mês de agôsto a casa dos quarenta graus (chegou a 42, em alguns dias). Agora anda se equilibrando nos 34, 35, 36, baixando para os 30 ao cair da tarde, e diminuindo um pouco a noite.

E como os romanos estão em "ferragosto" (algumas casas comerciais se encontram fechadas, com férias coletivas para os empregados, devendo só reabrirem em setembro), a cidade é dos turistas. Americanos, franceses, suecos, russos, alemães, espanhóis, japonêses em quantidade tal que a cidade é uma verdadeira Babel de idiomas. E todo mundo anda tão à vontade como se estivesse em pleno verão de Copacabana. O sentido de liberdade no trajar nesta cidade interior em que a praia mais próxima fica a um bom número de quilômetros e que anda suando em bicas, é impressionante. Todo o mundo anda à vontade, e há aquêles que trafegam pelas ruas e invadem bares e restaurantes com trajes típicos de praias. Da mesma maneira que um camarada passeia por Ostia e Capri, senta-se em qualquer restaurante ou bar desta Roma que já foi dos Césares e em que, em cada esquina que se dobra, respira-se a História e a Tradição. Contrastando com a dignidade no trajar (fardas brancas limpinhas que dão gôsto...) dos "Metropolitani" (tráfego e defesa da cidade).

Com um mundo de beleza para mostrar ao estrangeiro, a velha Itália tem hoje no turismo uma de suas mais potáveis fontes de receita. E o visitante que aqui vem, não somente aquêles que, como nós, têm certas obrigações profissionais a saldar, mas, mesmo aquêles que vêm fazer exclusivamente turismo, não s... decepcionam. Aqui se respeita a Tradição e a História. E o turista é sempre recebido com as mesuras e o respeito que se deve a quem, na distribuição dos seus bons dólares, contribuiu para o equilíbrio econômico de uma Nação que passou maus pedaços, mas que sabe onde tem o nariz e está se recuperando de uma maneira espantosa.

☆

FELINI, ÚNICO NO "BATENTE"

Nêste quentíssimo mês de agôsto, o cinema italiano também tirou férias ("ferragosto"). Os estúdios estão parados, devendo o momento fílmico industrial recomeçar após o Festival de Veneza. Mas há um a realizar que, apesar da temperatura nada convidativa, permaneceu no batente. Trata-se de Federico Fellini, sem dúvida alguma a maior revelação diretorial (hoje não mais uma revelação, porém uma figura definitiva no cenário cinematográfico mundial) surgida nestes últimos anos da cinematografia italiana. Fellini está filmando "As noites de Cabíria", que é a história de uma prostituta que se apaixona por um "astro" cinematográfico. O papel do "astro" é vivido por ator consagrado (dos mais populares da Itália), o sóbrio e eficientíssimo Amedeo Nazzari, e Cabíria que tem tantas noites é a própria espôsa de Fellini, a magnífica atriz Giulietta Masina.

Pelo que o diretor mostrou nos excelentes "I Vitelloni" e "La Strada" no respeitável "Il Bidone", acredita-se que Cabíria será mais um sucesso de Fellini.

☆

EMBAIXADOR EM FÉRIAS

O diplomata Adolfo Alencastro Guimarães, embaixador do Brasil na Itália, está de férias. E foi gozá-las em Montecatini, deliciosa estação de recreio que fica há poucas horas de Roma.

☆

ALFREDO EM GRANDE FORMA

Na lista de visitas de qualquer turista que chega a Roma está lá o "Alfredo" que é o proprietário de um dos restaurantes de maior fama em todo o mundo. Não somos turistas, porque infelizmente aqui não viemos para fazer turismo. Mas, quem redige uma secção diária sôbre restaurantes como o "Não morra pela boca", não poderia deixar de aparecer no "Alfredo" (o original) para ver como andavam as coisas. E a verdade manda que se diga que o Alfredo merece o prestígio internacional que tem. Com um pouco mais de 5 mil liras (façam o câmbio...) três pessoas comeram um maravilhoso "fettuccine" (ah, se pudessemos ter no Rio tal massa, tal creme e tal manteiga...) e uma esplendida "saltimbocca a la romana" (escalopine de vitela com presunto e manteiga...) sorvetes que são uma especialidade da casa, e uma fracota cerveja (não gostamos da cerveja italiana), porque a alta temperatura (hora do almôço) não convidava a um bom vinho (que aqui é bom mesmo).

O nosso amigo Accioly Netto, que, com Alice, sua espôsa, acompanhou-nos ao ajantarado italiano mereceu as honras de comer o "fettuccine" com o garfo e a colher de ouro que, em 1927, Douglas Fairbanks (o pai e falecido) e sua espôsa Mary Pickford, ofereceram ao Alfredo.

FUTEBOL

Com o calor não há futebol aqui na Itália, pois nem todo o mundo é "bicuta" como os "donos" do futebol do Rio de Janeiro. O campeonato nacional italiano começará em setembro próximo. E no dia 2 do mês que vem o Fiorentina (de Florença, é claro) visitará Roma para um amistoso com o Lazio. Na equipe viaja o nosso Julinho, extrema-direita efetivo do campeão italiano. Mas encontraremos o notável brasileiro antes, em Florença, quando rumarmos para Veneza onde assistiremos o Festival Cinematográfico.

☆

DÉCIO PREPARA-SE PARA A VOLTA

O Embaixador Décio Moura, chefe da missão diplomática junto a Santa Sé, por sua vez, prepara-se para seguir para o Brasil. Sua partida de Roma está marcada para um dos últimos dias de setembro próximo.

☆

SUCESSO MUSICAL

O maior sucesso musical presentemente na Itália é "Guaglione" (têrmo napolitano que quer dizer "garoto vagabundo das estradas"), de autoria de Fanculli. Melodia muito bonita e agradável que mais de uma vez tivemos oportunidade de ouvir no Rio.

VII — O MUNDO TAMBEM E' DOS FANTASISTAS

Célebre Graças à Poesia, Mas Rico Com os Horrores da Guerra

Curso Malaparte, o Autor Mais Proibido do Mundo

O ESCRITOR VANGLORIA-SE DE TER ESTADO SEMPRE AO LADO DO VENCEDOR — QUESTIONANDO COM STALIN E MUSSOLINI — "SINTO-ME MAIS ÚTIL COMO TESTEMUNHA DO QUE COMO CADÁVER"

Matéria de Uma Série de Reportagens de MICHEL FLORENTIN — Copyright RECORD — Exclusivo para ULTIMA HORA

Parece, aos olhos de muita gente, com o ator Tyrone Power

NENHUMA compaixão ilumina o olhar de Malaparte, cujos olhos são mais frios do que os gelos dêsse lago Ladoga, onde êles contemplavam a morte de centenas de cavalos do Exército russo, relinchando e escarvando a beira dos buracos abertos pelas suas patas. Nem uma lágrima do correspondente de guerra foi misturar-se ao sangue dessas crianças judias massacradas no "ghetto" de Varsóvia, onde êle aceitou, sem se perturbar, o "champagne" do "gauleiter" Frank. Nem um estremecimento do escritor perante esse cabaz "de mariscos": olhos humanos oferecidos pelos seus partidários ao chefe "ustachi" croata Ante Pavelitch.

Malaparte, esse escritor cujos traços se assemelham de forma extraordinária aos do ator Tirone Power, e o cronista que registra o fato sem o menor comentário pessoal. "Queimado" em Nápoles, lapidado em Capri, colocado no "index" pelo Vaticano, apupado em Paris, e condenado ainda aqui e além, Malaparte vangloria-se de ser o autor mais "proibido" do Mundo.

Com a idade de 20 anos, Curtius Sucket, nascido em Treitino, era dominado pelas ambições de um "condottiere" e pelo sonho de se tornar um poeta. As suas poesias, demasiado frias, foram um insucesso. Aos 25 anos, quis ser romancista. Outro fracasso, faltava imaginação aos seus romances. Refugiou-se então no jornalismo.

O nome de Sucket soava mal e substituiu-o por um nome de "condottiere": Malaparte.

— Porquê Malaparte? — perguntaram-lhe.

— Por quê Malaparte? — estava irado! — respondeu.

— E como fareis para vos distinguir de Bonaparte? — perguntou-lhe Mussolini.

Preferiu ser Austerlitz. Depois ... em Waterloo.

Apesar do nome ser ilustre de ambição o homem continuou a ser, por muito tempo, um obscuro redator.

Do Lado do Vencedor...

Malaparte era fértil em conselhos. A uma jovem artista de Roma que queria ir tentar fortuna em Paris, o autor citou o exemplo do seu gato Chifu:

— Faça como êle. Um dia, quando estava botando gasolina, Chifu saiu para dentro do carro e já não quis sair dali. Tinha-me atacado de frente, tinha arriscado a vida. E' ao desta forma que se faz fortuna.

Não tinha importância que o proprietário do automóvel fosse um fascista, um alemão ou um americano. Malaparte vangloria-se de ter estado sempre do lado do vencedor.

Feita carreira, por meio de artigos inspirando o novo regime, deu a volta à Europa na sua qualidade de correspondente. Em Moscou, depois de um artigo em que, sob o título "O Homem sem Leme" êle apresentava o Pai de todas as Rússias como um pequeno burguês, Malaparte teve dificuldades com Stalin. Pouco depois, após um artigo em que se permitia criticar o monumento das gravatas de Mussolini, teve também uma questão com o chefe do fascismo. Depois disso foi enviado para o exílio.

O Perdão do Duce

Finalmente, Malaparte é feliz. Sentado na base do pedestal de Mussolini, que dá o seu nome a uma das pequenas ilhas Lipari, mais tarde tornada célebre pelos amores de Rossellini e de Ingrid Bergman, Malaparte sente-se Napoleão em Santa Helena. O "Kaputt" Alemão, o livro-título "A pele" (a maioria dos Estados-Maiores não lhe perdoou a publicação dêste livro) e "La Peau" (o título francês) são a prova de que Malaparte não é um homem de meias medidas. Mas não é só isso. Malaparte é também um homem de coragem. Quando, em 1943, Mussolini foi preso, Malaparte, que estava em Florença, foi um dos primeiros a ir ao encontro dos vencedores. Foi o primeiro a ser preso pelos alemães, que o julgaram um dos responsáveis pela prisão do Duce. Foi o primeiro a ser libertado pelos americanos, que o julgaram um dos responsáveis pela libertação do Duce.

Depois de ter salvo a sua pele, Malaparte, distando ao mar, entrega-se rapidamente, de pedra e cal, a uma nova atividade: a de considerar-se já um novo Mussolini. Afinal, a título de compensação teve apenas o perdão do Duce e partiu como correspondente de guerra para os Balcãs. Austerlitz estava perdoado. Waterloo também.

A Europa tornou-se extremamente inospitaleira para os ódios e os amores de Malaparte. Refugiou-se então na "Kaputt". Aqui, Malaparte pode, à vontade, dar largas à sua imaginação. E

Ronda Social

INTERINO

Durante uma sessão de cinema, a senhora Leda Gallier, o senhor João Alberto Leite Barbosa e a colunist a Pomona Polito

ENIGMA O CONSULADO DE NOVA YORK

Madame du Barry Para os Rumenos do Brasil

HOJE, a senhora deputado Emilio Carlos recebe amigas para almôço.

☆

LOGO mais, o senhor e senhora João Saavedra recebem para jantar.

☆

O senhor André Jordan continua com saudades de Buenos Aires. A senhorita E. G. continua com saudades do senhor A. Jordan. Sera que o senhor Jordan reservou passagem para viajar?

☆

JA' ouviram falar no pelicanalista Decio Souza? O homem esta em todos os comentarios do Rio. Muitas pessoas conhecidas nossas tem ido olhar os complexos atraves os canais da ciencia. Trata-se de um professor formado em Londres, cujo nome e muito considerado por lá.

☆

DIZEM que o mesmo Silvio Caldas fara o "show" de domingo, no Copacabana.

☆

DEVIDO ao "sucesso" dos Somos Campos anoitecido para o dia tinta e nove em homenagem aos Principes Pignatelli, que por motivos de negocios seguem dentro de São Paulo para a Europa.

☆

DIA treze, no auditorio "Minha Vida", haverá a "avant-première" de "Madame Du Barry", com Martine Carol, cuja renda destina-se aos rumenos refugiados no Brasil. Entre as "patronesses" dessa noite, estão as senhoras Raul Fernandes, a Princesa Ghika e a senhora Raymond Caumont.

☆

AMANHÃ, o aniversario do introdutor diplomatico no Itamarati, Embaixador Fernando Cesar de Bittencourt Berenguer.

☆

AGORA à tarde na Academia Brasileira de Letras, o professor Goncalves Pereira fara uma conferência.

☆

ALIAS, dizem, que a recepção em sua homenagem na Embaixada de Portugal, terça-feira, compareceram muitos intelectuais.

☆

SABIAM que as senhoras Regina Sa Lessa e Nicole Hime estudam e falam russo muito bem? Estas senhoras estão me ficando "muito poliglotas"! (Perdoem-me o pleonasmo).

☆

NÃO haverá recepção para comemorar a data maxima do Uruguai, depois de amanhã, dia vinte e cinco. O Embaixador Juan Antonio Vieira recebera a colonia pela manhã, todavia.

☆

ONTEM a senhora Maria Luiza Sertório convidou amigas para um elegante almôço.

☆

NO jantar do senhor e senhora Carlos Lobo, anteontem, entre os convidados estavam o senhor e senhora Vasco Pezzi, o senhor e senhora Plinio Uchoa Netto, o senhor e senhora Manuel Bernardez Muller e o conselheiro e senhora Franco Bellia. O "buffet" espléndido foi preparado pela antiga equipe do Vogue.

☆

O senhor e senhora José Pedroso estão de partida para os Estados Unidos, pretendendo visitar vários Estados e cidades de Tio Sam. Em Washington, êles serão hóspedes dos Embaixadores Amaral Peixoto.

E ainda sôbre os "candidatos" a Nova York, ouvi o seguinte comentario de acôrdo com a ordem que dou acima: disem que o primeiro e forte candidato — apesar de pouca pratica no exterior — que o segundo, tem temperamento "muito europeu" para Nova York; o terceiro e o mais a to de todos para o pôsto em apreço.

☆

ONTEM, o senhor e senhora Paulo Barata Ribeiro convidaram pequeno grupo para cinemirinha.

☆

SERA entregue a mensagem ao Senado na proxima semana, para a nomeação do senhor Alvaro Lins, Lisboa.

☆

ENQUANTO isso, o senhor Lins continua pleiteando o Ministerio da Viação.

☆

DIA trinta e um a senadora Maluh Roche Miranda vai reunir para um chá as "patronesses" de Orfeu da Conceição.

Na ocasião serão arrecadadas as importâncias referentes as primeiras vendas dos "tickets".

Continuam colaborando para esse festa em beneficio da L.B.A.

NO outro dia, o interino teve o grande prazer de tomar cha com êste encanto de pessoa que se chama D. Ilka Labarthe Hidal e constatar, por exemplo, que a querida senhora está ultimamente bem.

☆

O "Filha da Primavera" foi adiado para o dia onze de setembro.

☆

E por hoje é só.

ALGUNS PALPITES (POR CONTA PROPRIA) PARA O CONSULADO DE NOVA YORK

Estou quase certa de que entre os Ministros Edmundo Barbosa da Silva, Pio Corrêa e Fernando Alencar está o candidato ao consulado de Nova York.

Vamos aguardar.

"INTERNATIONAL SET"

Coluna de Walter Winchell

LEE MORTIMER — de Nova Iorque — (Via Aerea) — Agôsto — (Durante as ferias de Walter Winchell, escreve esta seção Lee Mortimer, autor do "Best Seller" "Around The World Confidential":

Confidencial

O Duque de Cadaval esta agora realmente convencido de q e é amado por Genevieve Fath, viúva do famoso costureiro. O caso e que um dos ex-amores do Duque contratou um capanga norte-africano para insultá-lo num "night club" de Paris e depois espancá-lo a porta da saida. Q ando Genevieve soube disso, não somente se recusou a tornar a pôr os pés no "night clube" como também consegui u que seus amigos fizessem o mesmo. O nobre português ficou absolutamente perdido com esta demonstração de lealdade e absolutamente resolvido a casar-se com Genevieve quando obtiver o divorcio...

...

O Maestro Meyer Davis, que e tambem diretor musical da U. S. Lines, escreveu a Princesa Grace de Mônaco, perguntando que música ela gostaria que as orquestras tocassem na sua travessia para os Estados Unidos, o mês que vem...

...

O ex-Rei Leopoldo da Bélgica e sua esposa (que não é de sangue azul), vão ter um herdeiro ainda êste mês — o terceiro do casal...

...

A sra. James Stewart, que esta organizando "La Fête des Roses", um jantar dançante patrocinado pelos perfumes Caros (para o Clube dos Meninos de Nova York), diz que a venda dos bilhetes ultrapassou as suas esperanças mais otimistas. A festa, a que em geral comparece la creme de la creme da sociedade de Nova York, está marcada para 18 de outubro vindouro, no Plaza...

...

CLARK e Kay Gable festejaram o aniversário de casamento num pequeno jantar intimo, no seu rancho em Ecino. Kay está convalescendo de um ataque de coração, e a bela e loura ex-cover girl (ex-sra. William Spreckels) não poderia desejar melhor enfermeiro do que Clark. O Rei de Hollywood nunca sai de seu lado, e é um prazer ver duas pessoas tão felizes.

...

AO que parece, depois de muitas tribulações, Clark e Kay — que foram namorados há muitos anos — finalmente, com o casamento, acertaram o passo...

ATENÇÃO

QUEM SERÁ?

biscoitos Marilú

MARILÚ-MARILÚ- respondem MARILÚ-MARILÚ-

TITO GUIZAR

que chegará ao Rio, sexta feira, dia 31 de Agôsto para uma temporada na Rádio Tupi e TV-Tupi (canal-6) oferecido pelos deliciosos

biscoitos Marilú

...é um prazer oferecer

MARILÚ-MARILÚ-MARILÚ-

Cinema

Cotação do Dia

"TRAGICA FATALIDADE"

("Illegal", Warner Bros.)

Edward G. Robinson é um promotor público implacável de cujas acusações ninguém escapa, inclusive um inocente que êle consegue condenar à cadeira elétrica. Ao receber, por telefone, a confissão do verdadeiro assassino — pouco antes dêste morrer num hospital — deixa-se possuir por um desespêro inútil que o domina ao tentar evitar a execução; mas o comutador é ligado segundos antes. Esta sequência inicial (talvez a melhor do filme) foi construida com grande fôrça dramática e repleta de "suspense", como um falso cartão de visita do que poderia ter sido o filme — porque dai em diante o diretor Lewis Allen tem poucos momentos de inspiração. Além do mais, a história é insegura e não se define em suas intenções, deixando-se levar, muitas vêzes, por algumas situações de efeito, nem sempre com resultados satisfatórios. "Mais vale livrar 100 criminosos do que condenar um inocente" — diz o ex-promotor, já em plena decadência, vítima de um êrro que o entrega totalmente ao álcool. Pensa-se então que a fita vai defender esta tese, mas pouco depois, já instalado num pequeno escritório de advocacia, tentando dedicar-se exclusivamente a causas civeis; "é preferivel lidar com dinheiro do que com vidas humanas". Mas nada disso acontece, e a história se transforma num filme de "gangster" — como que para aproveitar a personalidade do ator, já perfeitamente integrado no gênero. Apesar dessa indecisão do roteiro, o filme apresenta uma certa qualidade, especialmente pela atuação do elenco (Edward G. Robinson, Nina Foch, Hugh Marlowe, Albert Decker, e outros), proporcionando alguns momentos bastante apreciáveis.

Cotação: RAZOÁVEL.

INTERINO

"ADORABLE JULIA"

O produtor francês Sr. Mage, da Films Dimage, de Paris, esteve recentemente em Roma, a fim de concluir com a produtora italiana Titanus os acordos para a co-produção de "Adorable Julia", a peça de Marc-Gilbert Sauvajon, baseada num conto de Somerset Maugham, que continua em cartaz, com grande êxito, em Paris, há cêrca de um ano. O filme será dirigido por Claude Autant-Lara e será interpretado, nos principais papeis, por Danielle Darrieux e Vittorio De Sica. — (U.I.F.).

ANITA EKBERG

A bela atriz sueca já terminou a sua lua de mel, tendo voltado a Hollywood a fim de continuar seu trabalho. Anthony Steel, quem parece ao seu lado (em mil sorrisos), é o felizardo marido. Na Italia, Anita tomou parte da grande produção "Guerra e Paz"

Hollywood se diverte

MARILYN ERSKINE e seu marido, Chuck Carlton, estavam entre os nomes famosos que compareceram a um coquetel no Club Mocambo de Hollywood. O marido de Marilyn é o diretor de uma companhia de seguros, e os dois se casaram em abril de 1955. Marilyn iniciou sua carreira profissional com três anos de idade, num programa infantil de rádio. É loura (natural), tem olhos azuis, um corpo de "Miss" e sai-se muito bem em papeis dramaticos

A RKO COMPRA, ANTES DA PUBLICAÇÃO, OS DIREITOS DE "RACHAEL CADE"

O Vice-Presidente da RKO a Cargo da Produção, William Dozier, anunciou a compra dos direitos para cinematografia de "Rachael Cade", de Charles Mercer, a fim de começar a filmagem no próximo ano. A história de uma aventura romantica em que o personagem central é um corajoso jovem que vive no Congo Belga a fim de devotar sua vida ao cuidado e educação dos nativos, "Rachael Cade" aparecerá dentro em breve na magazine "The Woman's Home Companion", antes de sua publicação como novela. Será também a seleção para Outubro próximo do clube de literatura — "Literary Guild" — americano. O planejamento inclui o contrato de uma importante estrela para personificar o papel titulo e o produtor e o diretor já foram escolhidos embora permaneçam, seus nomes, em segredo.

"Rachael Cade" é a terceira história cujos direitos asseguram provas da vontade da RKO a voltar ao seu antigo posto de produtora. Previamente anunciados foram o "best-seller" de Cameron Hawley, "Cash McCall", e "Ten Days in August", a recente novela de Bernard Frizell, publicada em Maio pelos editores Simon e Schuster e que estão tendo grande procura nas livrarias norte-americanas. Tambem foi assegurada a negociação da pre-publicação da novela de W. R. Burnett, "Underdog", que Walter Wanger enfatiza como sua primeira grande produção para a RKO.

TERMINADO "O CAVALEIRO DE ESPADA PRETA"

Nos estúdios INCIR, o diretor Ladislao Kish terminou a filmagem de "Il cavaliere dalla spada nera", realizado em Superfilmscope e Ferraniacolor pela Romana Film. Trata-se de um filme de capa e espada, ambientado no século XVII, cujos principais interpretes são Steve Barclay, Marina Berti, Otello Toso, Fulvia Franco, Nerio Bernardi, Luigi Tosi, Eva Vanicheck, Carlo Tamberlani, Enzo Fiermonte e Franco Perrone. (U. I. F.).

Nova Distribuidora de Filmes Italianos Nos Estados Unidos

Noticia-se de Nova York que a API, nova sociedade recentemente formada para distribuir filmes italianos no mercado dos Estados Unidos, e que começou sua atividade com o lançamento de "Lo sceicco bianco", de Fellini, no "55 th. Street Playhouse", entende quanto antes lançar mais cinco filmes de produção italiana, a saber: "I vitelloni", de Fellini (titulo inglês: "The wastrel"), "Terza liceo", de Emmer ("Love is coeducational"), "La donna che inventò l'amore", de Cerio ("The woman who invented love") "Domenica d'agosto", de Emmer ("Sunday in August") e "Luci del varieta", de Lattuada e Fellini (ainda sem titulo inglês). (U.I.F.).

ROTEIRINHO

"AS DIABÓLICAS" (Les Diaboliques) marca para H. G. Clouzot e sua espôsa uma nova etapa; enquanto o diretor é apontado pela imprensa internacional como um dos maiores cineastas do mundo, a sua espôsa, brasileira, uma das principais intérpretes do filme, é indicada pela crítica francêsa como "a maior revelação dramática dos últimos anos". Vera Clouzot, como se sabe, é filha do embaixador Gilberto Amado e antes de ingressar no cinema pelas mãos de seu marido no filme "O Salário do Mêdo", foi aluna do falecido e grande ator francês, Louis Jouvet. Quando Clouzot terminou "O Salário do Mêdo" pensava em fazer uma película sôbre a guerra na Indochina. Não encontrando o apoio suficiente nos meios políticos, êle andou à procura de um bom argumento para um filme policial de alta classe. Foi sua espôsa quem sugeriu que êle lesse a novela de P. Boileau e Thomas Narcejac: "Celle qui n'était plus". Uma hora depois da leitura, comprou os direitos. Ano e meio depois estava convencido de que era o pior negócio que havia feito em tôda a sua vida. Ate que pouco a pouco, com constância e tenacidade, Clouzot adaptou para a tela "As Diabólicas", dando um dos primeiros papéis a Vera e os restantes, não menos importantes, a Simone Signoret, Paul Meurisse e Charles Vanel. E como prêmio a todos os seus esforços, seu filme alcançou um enorme sucesso de público e de crítica culminando com o prêmio "Louis Delluc", um dos mais cobiçadas pelos cineastas franceses. "As Diabólicas" é um filme policial-psicológico de "alta tensão", que para nada se perder de sua trama diabólica, deve-se entrar na sala de projeção para assisti-lo desde o início, pois o "suspense" começa com a primeira cena e termina exatamente com a última

"Marty", Embaixador na Cortina de Ferro

Arnold M. Picker, vice-presidente e diretor do departamento estrangeiro da United Artists, regressou ha pouco da Europa, onde esteve em viagem de negocios, e como convidado do Festival Cinematografico de Karlovy Vary, (Carlsbad), realizado na Tcheco-Eslováquia.

Em Nova York, entrevistado, disse que "Hollywood deveria exibir seus filmes em qualquer dos países da cortina de ferro, e que seria de interesse pacional além de bom negocio".

A presença de Arnold M. Picker no Festival de Karlovy Vary foi motivada pela exibição especial do filme "Marty", fora de competição, a pedido das autoridades tchecas. Foi esta a primeira produção independente de Hollywood a ser exibida naquele país desde 1948.

"Marty" foi recebido com bastante agrado, havendo despertado certa curiosidade de parte do publico tcheco, assim como dos varios delegados estrangeiros, estes estão na dependencia da chamada "cortina de ferro". O filme foi apresentado pela embaixada dos Estados Unidos. Alexis Johnson, que disse algumas palavras aos convidados da sessão especial. Houve, mais tarde, mais três sessões fechadas, só a especialmente preparada pela Academia de Artes e Ciências de Hollywood.

Aonde Iremos Hoje

CINEMA

FUZILEIRO DO AMOR — Filme carioca do paulista Mazaroppi que se apresenta em dois papéis, o que dá margem a tremendas complicações. A heroína é Terezinha Amayo. E mais velhos conhecidos como Wilson Grey, Gilberto Martinho, Roberto Duval e Pedro Dias. "Script" e direção de Eurides Ramos. Nos cinemas: Plaza, Colonial, Royal, Mello e Regência. Horários: 14, 16, 18, 20 e 22 horas.

• • •

O GIGANTE DE PEDRA — Filme exibido no Festival de São Paulo. Produção de Walter Koury que dirigiu, escreveu, gravou o som, coordenou, etc. O elenco é comandado por Paulo Monte, Irene Kramer, Fernando Pereira e Silvia Ortof. Verde-amarelo. Cinemas: Rivoli, Central, Colorado, Itacambira e Lírio São José. Horários: 14, 16, 18, 20 e 22 horas.

• • •

O QUE O AMOR NOS NEGOU — Drama cinemascope. Direção de Philip Dunne. Com Richard Egan, Dana Winter. Nos cinemas Palacio, Roxi, Madri e Santa Alice. Horários: 14, 16, 18, 20 e 22 horas.

• • •

OS AMANTES DO TEJO — Filme francês que aproveita as paisagens de Portugal e os fados de Amália Rodrigues. Com Daniel Gelin e Françoise Arnoul nos papéis principais e mais Trevor Howard, além de Betty Stockfeld, Marcel Dalio e Ginette Leclerc. Direção de Henri Verneuil. Nos cinemas: São Luiz, Rex, Rian, Carioca e Icaraí. Horários: 14:20, 15:30, 17,40; 19:50 e 22 horas.

• • •

TRAGICA FATALIDADE — Com Edward G. Robinson apresentando uma refilmagem de "The Mouthpiece". Filme de "gangsters" e violência por todos os cantos. Nina Foch tem o principal papel feminino. Direção de Lewis Allen. Nos cinemas: Pathe, Presidente, Pax, Caruso, Eskye, Imperator, Coliseu, Sta Cecilia, Rosário e Paraiso. Horários: 14; 15.40, 17,20; 19; 20.40 e 22.20 horas.

• • •

NO MAU CAMINHO — Filme de "suspense", amor e piadas. Direção de Phil Karlson, com a bonita Kim Novak ao lado de Guy Madison, Rian Keith e outros. Nos cinemas: Odeon, Tijuca, Madureira, Abolição e Bonsucesso. Horários: 14; 15,40; 17,20; 19; 20,40 e 22.20 horas.

• • •

FRENESI DE PAIXÕES — Trazendo de volta Joan Crawford, desta vez ao lado de Jeff Chandler e Jan Starling, contando ainda com Charles Drake. Direção de Joseph Peyney. Nos cinemas: Vitória, Copacabana, Miramar, America, Botafogo, Sta. Alice, Floriano, Monte Castelo, Leopoldina. Horários: 14; 16; 18; 20 e 22 horas.

• • •

ARMADILHA AMOROSA — Comédia com Debbie Reynolds e Frank Sinatra, ao lado de Celeste Holm, Cinemascope, "Eastmen Color". Nos três Cines Metro. Horários: (Passeio: 11,40); 13,45; 15,50; 17,55; 20 e 22 horas.

• • •

QUANDO O CORAÇÃO FLORESCE — Filme de David Lean com Katherine Hepburn. No cinema Imperio. Horários: 14; 16; 18; 20 e 22 horas.

• • •

PASSATEMPO

CINEAC-TRIANON e CAPITÓLIO — Exibição de documentários, desenhos, comédias, jornais, etc.

REPORTAGEM de BÔLSO - Stanislaw Ponte Preta

Dicionário Enciclopédico da Noite

LETRA "G" — (Continuação)

GIGI — Músico. Rapazinho francês (ex-maquis), refugiado da guerra, chegou no Brasil menino, tocando o seu acordeãozinho meio manco. Contratado pelo Vogue, onde era uma espécie de mascote da casa, sentava em cima do piano e fazia parte do nho meio manco. Contratado pelo Vogue, onde era uma espécie (veja letra "B" dêste dicionário). Foi juntando seu dinheirinho, foi juntando, foi juntando e quando já tinha juntado, abriu o "Baccará" — o mais animado inferninho da zona sul.

GILDA DE BARROS — Cantora. Uma das cinco mulatas espetaculares inauguradas pelo concurso A Rainha das ditas, instituido pelo falecido Heber de Bôscoli. Gilda, colocada entre as cinco primeiras, tornou-se cantora, surgiu no teatro musicado e acabou entrando pro rádio, depois de casar-se com Raul de Barros — o famoso trombonista (vide letra "R" dêste dicionário). Gilda é dona de uma plástica impressionante e, por isso mesmo, está sempre recebendo convites para voltar ao teatro. Mas ela não quer... e daí?

GILDA VALENÇA — Cantora. A filha da familia Abreu, na qual Ester — a maior intérprete de Ismaim Sued — pontifica. Gilda fez-se Valença para não ser confundida com sua homônima Gilda de Abreu, casada com Vicente (o Barro) Celestino. Boa cantora — principalmente vivaz — passou a chamar a atenção do público quando, na revista "E' logo na Jaca", de Walter Pinto, apareceu cantando "Uma casa portuguêsa", canzoneta de grande sucesso no Brasil. Daí passou-se para o "Night and Day", quando o produtor de "A Grande Revista" fêz dela figura central de um quadro evocativo de Portugal. Gilda no momento é uma das contratadas da Organização Victor Costa.

GILLESPIE — Músico. Um dos maiores astros do estilo "be bop". John "Dizzy" Gillespie fêz-se notavel como pistonista do conjunto de Cab Calloway — cantor que o influenciou sobejamente. Embora adepto de um estilo de profundo mau gôsto, não se pode negar a Gillespie o estrelismo que goza no mundo do "jazz". Por isso mesmo surge nêste dicionário, como sendo o primeiro grande nome do "jazz" a tocar no Rio de Janeiro.

GILVAN CHAVES — Cantor. Uma espécie de Dorival Caymmi dos pobres. Vem do norte, cantou em alguns inferninhos da zona sul e agora está no rádio. Faz com as praias de Recife o mesmo que Caymmi faz com as praias da Bahia. Canta-as.

PÍLULAS

*** Bolera, bolera, bolera, os escritos de Brício de Abreu sôbre o caso criado entre a municipalidade e o empresário e ator (mais empresário que ator) Silva Filho por causa do Teatro João Caetano. Brício — grande diabo — que morou em Paris e foi muito amigo do bravo de Maurice Chevalier, fêz diversas considerações sôbre o assunto, no seu claudicante estilo, e acabou dizendo que, se não houve "desonestidade no caso, "tant pis" para o Brasil. Leram bem: "tant pis" para o Brasil. Pois o Brasil lhe pega na mesma moeda. Brício: "tant pis" pra você também.

*** Quando informaram à Lúcio Rangel que Dizzy Gillespie fizera mais sucesso em S. Paulo do que no Rio, a ponto de ser obrigado a fazer uma segunda semana no Teatro Santana, o conhecido crítico de música popular deu um sorriso e disse: — Engraçado, eu pensei que lá em São Paulo Alas entendesse mais de jazz do que aqui!

*** A senhora Lia Salgado — senhora do Ministro de Educação, foi vitima de falta de tino durante a apresentação de "Carmen", de Bizet, no Municipal. Vaiada na "entrée", teve confirmada a vaia na "matinée" do dia seguinte. E' verdade que a voz de Dona Lia Salgado confirma-lhe a eloquência, mas também não é tão ruim a ponto de merecer tantas vaias. Aquilo foi falta de Educação no duro. Sua "Micaela" estava até bastante razoável para o resto da representação. Mas Stanislaw — que é capaz até de dar beliscão em fumaça — sabe perfeitamente o porquê da vaia.

*** Dona Lia Salgado foi vaiada pela correria do trôpego Barreto Pinto. A coisa é simples. Dona Lia foi convidada a participar da temporada pelo sorridente Miranda, atual diretor do Teatro Municipal e, sabendo disso, Barreto — cuja única preocupação é desmoralizar a atual administração para poder exercer o lugar de Miranda na próxima gestão, mandou seus cumpinchas vaiarem a senhora do Ministro. Barreto, isso é muito feio, Barreto. Procure se emendar, pago. E' verdade que cantar não se compra em loja de ferragens mas, se houvesse boa vontade de sua parte, até que você poderia ser menos mau.

*** Tito Guizar deverá chegar ao Rio no fim do mês, para uma temporada no rádio. Fala-se no possível aproveitamento de criador de "Farolito" numa "boite". Tito seria chato em 45, que diria em 56?

Copo Saúda "The Marinho Sisters" Zacarias - o Abstêmio - Por Trás do

AS IRMÃS MARINHO — o atual maior sucesso da noite carioca — figurinhas desiguais da "Broadway", conseguiu nos olhos e "show branco" do Copacabana Palace, recebeu salvas de palmas prolongadas cada vez que surgiu no palco do Teatro Follies onde atuam no elenco de Walter Davis, Nuno, Dulce Paiva, Zacarias — o Abstêmio — antes por não o seguir a receita que o doutor mandou: duas de vodka para um de rum — e teve oportunidade de se entusiasmar, tal como o mais vivo dos Ponte Pretas, pelas meninas Marinho. No mesmo bom palco do seu amigo proprietário e, por mais de cem, temos de mencionar Maria Luiza Gama, a Norma numa tela que o tempo ha de valorizar. Nuno Nuno nem carece mencionar os Zacarias — o Abstêmio — porque que o prezamos demais, acima de tudo, impressionou-se mais uma vez com as interpretações de Maria Luiza de que se fez amiga. Só o tempo, mas do primeiro precisamos muito tudo. Ele é o elemento certo para o tratamento enfermo, e vocês estão vendo como a saúde é bem outra. Isto é, Zacarias estava comentando com os companheiros.

Vale por um duplo

Ha pessoas que valem por duas. E por algo e que isso se da. Elas têm valor dobrado, nos aspectos que mais interessam. Assim e tambem PILSENER CHOPP. No que realmente interessa, que é a qualidade da substância, combinada com a justeza da quantidade.

PILSENER Chopp em meia garrafa, vale por um duplo ANTARCTICA

DESFILE

CROMPTON RICHMOND nos apresenta êste interessante vestido onde o prêto se combina com o branco e a cinta, formando os gomos da saia. Original e distinto, pode ser feito em duas peças para melhor aproveitamento. (Foto Transworld)

Conselhos Úteis

As manchas de nicotina nas piteiras podem ser tiradas, mergulhando a piteira no álcool, durante uma noite inteira, esfregando-a no dia seguinte com uma escovinha de dentes.

• • •

Bom método para conservar as escovas de cerdas verdadeiras, caso tenham perdido a consistência, é mantê-las mergulhadas em vinagre por algumas horas, enxugando-as depois ao ar. Verá como lhe serão devolvidas a primitiva dureza.

• • •

Com pedaços de pneumáticos fora de uso (ou qualquer pedaço de borracha) você poderá aumentar a estabilidade de suas cadeiras, bancos de madeira, e pés de escadas. Pregue um pedacinho nos pés das mesmas, evitando assim tôda a possibilidade de escorregarem. Além disso também os arranhões no assoalho serão impedidos.

Cozinhe Melhor

BÔLO DE CREME EM DUAS CÔRES

INGREDIENTES:

1 xicara de creme de leite batido
1 xicara de creme de açucar
2 ovos
1 1/2 xicara de farinha de trigo bem peneira-
1 colher de chá de fermento em pó.
2 barrinhas de chocolate ralado.

MANEIRA DE FAZER:

1 — Bate-se uma xicara de creme de leite, juntando logo depois duas claras batidas em ponto de neve.
2 — A parte, batem-se as gemas com uma xicara de açúcar, juntando ao creme anterior.
3 — Acrescente à mistura anterior, 1 1/2 xicara de farinha de trigo e a colher de chá de fermento em pó.
4 — Divide-se a pasta adquirida, em dois; à uma delas juntam-se as barrinhas de chocolate ralado, diluidas num pouco de leite.
5 — Numa fôrma previamente untada e enfarinhada coloca-se uma depois a outra massa.
6 — Leva-se ao fôrno moderado por algum tempo, isto é, até que esteja cozido. Se quiser, pode servir com sorvete de morango ou creme, que fica uma delicia.

ALIMENTOS E NÃO REMEDIOS

A variabilidade dos alimentos e um regime de 4 refeições diárias (desjejum, almoço, merenda e jantar), pelo menos, colocam, na media das emprêsas especialistas, condições normais para a nutrição da boa saúde das crianças. E' claro que não se torna facil determinar as necessidades nutritivas individuais em certos casos. — Nos quais a observação pessoal do pediatra é indispensavel para melhor alimentação. A verdade, porem, é que muita gente gasta mais dinheiro com remedios do que com os alimentos, na pressuposição de que aquele são de ação mais rapida. Mais grave ainda, é que essa gente "receita" por conta propria, dando aos seus filhos vitaminas sinteticas, sais minerais e proteinas manipuladas em laboratorios. A não ser naqueles casos especiais de assistência do pediatra, ás vezes e muito arriscado — ficar convencido com a propaganda dos fabricantes de remedios, principalmente dos que se atrevem como especialistas de alimentos. Sempre que possivel, a criança deve receber farta e variada alimentação várias vezes ao dia, em um mínimo de 4, à variedade (legumes, leite, carne, frutas, ficando ovos, cereais permitira o fortalecimento essencial das vitaminas, proteinas e sais minerais indispensaveis à boa nutrição das crianças. Os remedios, mesmo os que se atribuem ricos em "elementos nutritivos", proprios para o periodo de crescimento das jovens, só devem ser tomados como tais, isto é, como remedios e receitados por medicos.

Conselho às mães

PERGUNTA — Meu filho tem dois anos de idade e recusa-se a comer sozinho. Já experimentei deixá-lo sozinho a mesa mas ele simplesmente não se interessa pela comida e deixa-a de comer se eu não ceder.

RESPOSTA — A senhora comete o erro muito comum de alimentar seu filho com a colher durante mais tempo do que devia. E importante que a criança comece a se alimentar sozinha tão depressa mostre interêsse na função. Isso pode acontecer aos 10 meses de idade ou mais tarde, lá pelos 15 meses.

A criança nessa idade se suja a tôda e também o chão no processo de aprender a segurar a colher com a cumida e introduzi-la na bôca. E também leva muito mais tempo do que se fôsse alimentada por um adulto. Mas vale a pena o trabalho.

Se esperar até os dois anos de idade para permitir que a criança aprenda a manejar a colher, ela provavelmente já terá perdido interêsse pela coisa e além do mais, terá alcançado o período negativista, quando a criança diz "não" para quase tudo, por principio.

Poderá incentivar seu filho de três anos a se alimentar sozinho se agir com tato. Ofereça-lhe as coisas de que ele mais gosta servidas de maneira atraente. Coma o seu almôço a mesma hora. Torne cada refeição uma ocasião especial e mantenha uma conversação agradavel enquanto come. Ajude-o alegremente se êle pedir a sua ajuda, mas não se meta até que a criança tenha a oportunidade de tomar algumas colheradas sozinha.

Eles e elas

As vantagens de ser mulher hoje dia, ninguem pode negar. Vivem de queixando-se por não terem nascido homens, porque a liberdade destes ultimos é muito maior.

Mas a verdade é que a não ser isto... elas pela o contrario pouco ou mesmo nada têm de que reclamar.

Em geral, a mulher casada tem tôdas as suas contas pagas pelo o marido, não raro pelo resto da vida. E verdade que têm que tomar conta da casa, mas convenhamos, o serviço não é tão pesado assim.

Em compensação, nunca terá de trabalhar como bombeiro ou por exemplo, numa mina de carvão; nem tão pouco ser magarefe de matadouro, lixeiro, operário de usina de aço, marinheiro e um sem numero de outras coisas semelhantes.

Além do mais, têm uma grande vantagem: casam-se com homens. Como dizia Mary Montagu ja em 1700: "só não me ajuda a me conformar em ser mulher, é a certeza de não ter que me casar com uma delas". Prova que casar com homem é muito mais agradavel.

As mulheres apesar de todos os queixumes, são as beneficiarias de cerca de 80% de seguros de vida e 43% das contas de caixa econômica lhes pertence.

Vivem em geral, cerca de 5 anos mais que os homens e estão menos arriscadas a irem acabar seus dias na cadeia ou num hospicio. O homem tem 4 vezes mais probabilidade de ser morto num acidente e 3 vezes mais probabilidade de ser assassinado. Inclusive os tribunais tem uma deferência tôda especial para com as sevesas mais encantadoras reclamantes.

HOROSCOPO PARA AMANHA

CAPRICORNIO — De 21 de dezembro a 20 de janeiro.	• O rumo das coisas mudará, colocando os seus companheiros, rivais e os outros em geral, em maior destaque.
AQUARIO — De 21 de janeiro a 20 de fevereiro.	• Muito poderá obter neste dia, graças a um bom programa e ao aproveitamento das oportunidades.
PEIXES — De 21 de fevereiro a 20 de março.	• Cuidado com a tendencia para tornar-se insensivel ou avesso para com os amigos in futuro.
ARIES — De 21 de março a 20 de abril.	• Seja muito prudente. A sua conduta deverá estar acima de qualquer critica ou reprovação.
TOURO — De 21 de abril a 20 de maio.	• Procure aproveitar o maximo possivel, pois sua sorte estará em evidência. Aconselhavel uma viagem.
GEMEOS — De 21 de maio a 20 de junho.	• Não confie segredos a ninguem. Cuidado com as novas amizades. Trate dos seus negocios e deveres com calma, serenidade e discrição.
CANCER — De 21 de junho a 21 de julho.	• Mantenha controle sôbre as coisas que possam influir sôbre o orçamento, os valores e os vencimentos.
LEÃO — De 22 de julho a 22 de agosto.	• Este é o dia, em que poderá cometer alguns inconvenientes, ambiente muito favoravel para as experiências praticas e para certas inovações.
VIRGEM — De 23 de agôsto a 22 de setembro.	• Seu êxito estará sempre sujeito à rapidez de suas reações. Não confunda agitação com atividade, sobretudo neste dia.
LIBRA — De 23 de setembro a 21 de outubro.	• Poderá tomar êste dia, uma decisão acertada de ordem sentimental.
ESCORPIÃO — De 22 de outubro a 22 de novembro.	• Mau-humor provocado por contrariedades familiares e projetos suspensos.
SAGITARIO — De 23 de novembro a 20 de dezembro.	• Possiveis inquietudes por causa de sua saúde ou da de algum membro de tua familia. Algumas dificuldades.

ILHA DO GOVERNADOR

Terrenos sem entrada e sem juros, na rua Visconde Delamare, proximo ao Hospital Paulino Werneck, em prestações mensais de Cr$ 2.000,00. Ruas urbanizadas e asfaltadas. (Não é promessa). Venda no próprio local. Não percam esta oportunidade unica que não mais voltará. Poucos lotes existem ainda.

O GAÚCHO Em Quadrinhos

Romance Brasileiro de JOSÉ DE ALENCAR

Reservados os Direitos de Autor — Adaptação e Serviço Exclusivo da Editora Brasil-America Limitada. Direitos Reservados. Exclusividade de ULTIMA HORA Para Publicação Diaria, no Rio e São Paulo

CAPITULO IV

Chico Bacia atastou-se do muzelo para melhor examinalo. E, dando com entusiasmo uma palmada na anca do animal
Eh, pingo! Ele fuzilou na raia como um corisco!
Só comprenderá o entusiasmo da exclamação do Chico Baeta quem souber que pingo é o apelido mais terno que o gaucho dá ao seu cavalo. Quando êle diz "meu pingo" é como se dissesse "meu amigo do coração" "meu amigo leal e generoso"

Manuel Canho gostou do elogio dirigido ao seu cavalo. Mas êle parecia estar com pressa, porque interrompeu o peão
Então, se me dá licença, vou seguindo. Preciso estar hoje na vila, sem falta.
Olhe, se vir lá pela vila a Misse, dê-lhe lembranças

Manuel Canho tinha uma viagem longa a fazer. Mas à tarde chegava ao destino, a estancia de Iguaraí, situada na margem esquerda do rio do mesmo nome. Parecia haver muita agitação entre o povo que enchia as ruas, principalmente a dos Palmas, que fazia fronteira ao quartel
Foram batidos?
Completamente Rivera caiu sobre êles que foi uma lastima

-Sou uma dona de casa feliz... com a minha perfeita

Leonam

Perfeita da pintura aos mais complicados detalhes de mecanismo, sua Leonam é a máquina que V. tanto desejava, para lhe proporcionar a felicidade de costurar com a máxima perfeição, de bordar com a maior finura... Porque Leonam é equipada com a mais aperfeiçoada Bobina Central, que cose em mais de 20 pontos diferentes... Perfeita... Leonam é a máquina das donas de casa felizes, como V.

LEONAM é garantida pela fábrica por **15 anos**

3 belos modêlos a sua escolha

Modêlo 5 Gavetas — Em imbuia — diversos tons ou também em elegante móvel Pau Marfim.

Mod. Gabinete - Em Imbuia - diversos tons, funcional e elegante.
Mod. Manual - em estôjo com base e tampa.

Todos os modêlos podem ser equipados c/ Motor.

Fabricante: **MANOEL AMBROSIO FILHO S. A.** - São Paulo.
Filial Rio de Janeiro - Av. Presidente Antonio Carlos, 641-C

Os 219 revendedores de Leonam no Distrito Federal estão a sua espera!

Leonam costura melhor porquê:

1) Cose para frente e para trás.
2) Tem ponto regulável — para frente e para trás — com a mesma graduação.
3) Cose em mais de 20 pontos diferentes.
4) Cose e arremata simultâneamente com sua Bobina Central.
5) É equipada com acessórios e peças especiais (inclusive para bordar).
6) Perfeito e Garantido Serviço de Fornecimento de Peças e Acessórios.

Aberto prop. 9008

CARLOS RENATO & LEDA RAU APRESENTAM

Luzes da CIDADE

NOITE DE ARTE — Ontem, à noite, o casal Almir Dourado, residente no Andaraí, ofereceu uma reunião artística que contou com a participação do Trio "Três Remois". Na foto de LUIZ SANTOS, vemos, ainda, os Srs. Nelson Rodrigues, Almir Dourado, Jofre Rodrigues; a Senhora Linda Mello e o columnista

BRAZ DE PINA

O Braz de Pina realizou a primeira apuração do concurso que escolherá a sua "Rainha da Primavera". Todos os membros da comissão instituida pela diretoria, em sessão realizada no primeiro dia do corrente mês, estiveram presentes. Finda a apuração, verificou-se o seguinte resultado: 1.º lugar: Maria Lucia Amorim (500 votos); 2.º, Edirce (). Más (500 votos); 3.º, Maria Dulce Nascimento (400 votos) e, finalmente, a Carminda Fernandes, com 300 votos. As candidatas assistiram a apuração. Domingo próximo LUZES DA CIDADE visitará o Braz de Pina.

A Canção Noturna

UM sopro lírico encheu, ontem, a casa 391, da Rua Visconde Mauricio Menezes, no Andaraí, onde o casal Almir de Souza Dourado oferecia aos convidados um momento de arte. A grande, a absoluta atração da noite, foram "Os Três Remois", trio admiravel que surge com uma irresistivel predestinação ao exito. Nos sabemos que, no momento, existe uma inflação de "trios". Mas êste conjunto, formado em Marechal Hermes, e algo de novo e de excepcional. Antes da audição, a anfitriã, Sra. Judith Dourado, dá, para "Luzes da Cidade", o nome dos componentes: Niltinho, Lidia e Welfare. Lidia é uma portuguesinha linda que está no Brasil ha seis anos, apenas. Imagem pequenina e frágil, uma doce e intensa feminilidade, ela assimilou, instantaneamente, o samba, em todos os seus tons, em todas as suas nuances, em toda a sua riqueza ritmica, como não o fará melhor uma carioca de 100 anos. De uma rigorosa musicalidade, seu canto é uma carícia viva. Os dois companheiros, Niltinho e Welfare, são admiraveis também pela sensibilidade musical e pela qualidade de voz. Com muita graça e muito colorido, a Sra. Judith explica aos convidados, que os "Três Remois" são fanáticos da música popular. Nutrem-se da melodia como uma planta de sol. Por exigencia dos convidados, o recital rompeu pela madrugada. Enquanto subia o canto dentro da noite, caia do alto um silêncio de estrêlas.

Tapete MAGICO

QUINTINO BOCAIUVA

Está programado para depois de amanhã, o desfile de modas que o Quintino oferecerá ao quadro social. A parada de elegância contará com a participação de simpáticas associadas. Em seguida, teremos uma "boite-show", com cantores do radio carioca. Início: 21 horas.

A. A. VERA CRUZ

Ontem, nesta redação, recebemos a visita das srtas. Alcina Alves Bras, Marilia da Silva Rocha, Yolanda Marques de Oliveira e Neildes Coltaro de Sousa e, ainda, do presidente do clube e um associado. Em companhia de Léda Rau, êles se deixaram fotografar. Infelizmente por motivo de fôrça maior, não poderemos utilizar as fotos. Domingo proximo, entretanto, compareceremos ao baile do simpatico clube.

LIEDIR MATTAR

Em sua residência, à rua São Miguel 150, nossa leitora srta. Liedir Magalhaes Mattar realizou uma reunião dançante. Um excelente "lanche" tomou conta do ambiente. Entre outros, destacamos a presença das srtas. Regina Celio Werneck, Maria Lucia Mennescal, Tarcila Maria Peixoto, Dinorah Brandão, Suely Marlene e Myrian Menezes; os srs. Cristino Aurélio Brandão, Pataem Habib, Francisco Regis e nosso companheiro Wilson Heider.

A A. B. B.

Em sua sede, da Rua Haddock Lôbo, a Associação Atlética Banco do Brasil realizará, depois de amanhã, mais uma "soiree-dançante". Início marcado para as 22 e 30 horas. Têm sido animadissimos os bailes da A. A. B. B.

TAMOIO

Prossegue, no simpático clube, a "Campanha do Novo Sócio". Cada associado deverá propor um amigo, visando o engrandecimento do Tamoio.

A. A. VERA CRUZ

Somos informados, pelo presidente do clube, do resultado da última apuração do Concurso "Rainha da Primavera". Em primeiro lugar, aparece a Srta. Alcina (2.700 votos); 2.º Yolanda de Oliveira (2.000 votos); 3.º Dilma Oliveira (1.400 votos) e outras menos votadas.

VITORIA

Sessão cinematografica (amanhã) com início às 20 horas, é o que anuncia o diretor social do Vitória. Gary Cooper e Patricia Neal são os protagonistas de "Vontade Indômita", o filme que será apresentado.

GRAJAU T. C.

Mais uma sessão cinematografica para hoje, à noite, o diretor Gilberto Cabral anuncia um "drama", em longa metragem. Não disse, porém, o nome do filme.

Perfil

NOME: Fátima Fernandes.
IDADE: 19 anos (2-12-36).
ALTURA: 1,54.
PÊSO: 49 quilos.
SONHO — Ser feliz, sempre.
PRATICA — Vôlei.
APRECIA — Basquete.
DIVERSÃO PREDILETA: Cinema.
E' fã de Elizabeth Taylor e Clark Gable.
HOBBY: Colecionar caixas fósforos.
SE FÔSSE A LUA... Levaria o noivo.
ACREDITA EM DISCO VOADOR? Sim. E gostaria de viajar num dêles.
OBSERVAÇÕES: Compietamente comprometida.

JANTAR

Ontem, à noite, comparecemos ao jantar oferecido pelo casal Roberto Fritscher a um pequeno grupo de amigos. Motivo: comemorar o aniversário da sra. Lygia Fritscher e do Rômulo, filhinho do casal. Foi uma noitada excelente a que nos proporcionaram Roberto e Lyginha. Muita música e um excelente "scotch".

AUDIÇÃO DE CANTO

O Clube Municipal programou, para às 21 horas do próximo domingo, uma audição de canto que contará com a participação do tenor Carmelo Ascollo ex-integrante do Teatro Scala de Milão e, ainda, o soprano Assunta Minerva, do Teatro Municipal do Rio de Janeiro. Os acompanhamentos de piano estarão a cargo do maestro Jorge Vinicio.

FUTURA RAINHA — A menina da foto, que provocou sensação entre os redatores dêste jornal (abusivem as expressões dos amigos Paulo Egberto, Mário Morel e Miranda Jordão...) é candidata ao título de Rainha da Primavera, do Braz de Pina. Eles disseram, em côro: Ja ganhou! Ja ganhou!"

"COCK-TAIL"

Ontem, à noite, em sua residência no Andaraí, o casal Almir Dourado recebeu para um "cock-tail". Foi uma reunião agradável da qual participaram, entre outros, o casal Dalmo Santos; os srs. Nelson e Jolee Rodrigues. A parte musical estêve entregue ao excelente Trio "Três Remois" que brindou os presentes com lindas melodias.

organismos diferentes...

MAS PERFEITOS!

Para uma vida longa, o organismo humano necessita de uma dieta rica em vitaminas e proteinas...

Seu carro também, para ter vida longa, exige não só a "dieta normal" de gasolina, lubrificante e água, mas ainda

WYNN-a vitamina para seu carro!

WYNN antifriccionante, trata quimicamente a superficie do metal, obturando-a e alisando-a para reduzir o atrito e o desgaste.

WYNN — para tôdas as aplicações!
Lata amarela - no carter
Lata azul - na transmissão
Lata laranja - na gasolina

Use os 3 produtos para obter
+ fôrça
+ economia
— desgaste

WYNN-vida mais longa para seu carro!

Distribuidores no Brasil
WYNN — LUBRIFICANTES DO BRASIL S. A.
São Paulo - Estrit.: Rua Maior Sertório, 92 - 1.º andar - Tel. 35-8941
Vendas: Rua Alvares Penteado, 87 - 7.º andar - Salas 3 e 4
Rio de Janeiro - Av. Franklin Roosevelt, 126 - Sala 1006 - Tel. 32-2024

Qual é a diferença?

Nenhuma, à primeira vista. Parecem irmãos, são quase iguais. Entretanto, apesar das aparências, um dêles é puro sangue, excelente corredor, já levantou vários prêmios. E os freqüentadores do Turfe sabem qual é a diferença.

Também em gasolinas, compare! E comparando, V. saberá qual é a diferença:

SÓ AS GASOLINAS SHELL CONTÊM I C A
* Patente n.º 40.027

SHELL com I C A

I.C.A. não é nenhuma fórmula misteriosa.
I.C.A. (Ignition Control Additive) impede a Pré-Ignição, não deixando incandescer os depósitos provenientes da combustão interna.
I.C.A. elimina os Curtos-Circuitos, pois neutraliza os resíduos condutores de eletricidade, depositados por qualquer tipo de gasolina nos eletrodos das velas.

Para o motor do seu carro, a diferença começa quando V. enche o tanque com gasolina Shell - a única que contém I.C.A.

portento, em qualidade, SÓ COMPARANDO!

PRANCHETA

TRÊS ARTISTAS DO RIO EXPÕEM EM SÃO PAULO

Três artistas do Rio expõem com êxito em São Paulo. Trata-se de: Fayga Ostrower, tão conhecida pelo seu mérito e especialmente, Gravadora, suas obras foram premiadas em Salões e em Bienais de São Paulo, seus tecidos são muito apreciados pelos nossos arquitetos de vanguarda e pelo público esclarecido. Fayga também é professôra do Museu de Arte Moderna do Rio de Janeiro. Também Zélia Salgado apresenta seus trabalhos com a segurança de uma artista de técnica já amadurecida escultora e pintora, Zélia leciona com sucesso no Museu de Arte Moderna do Rio de Janeiro. Finalmente, Firmino Saldanha, o conhecido arquiteto de vanguarda. Diz Antônio Bento no catálogo da exposição: "O que caracteriza a pintura de Saldanha em sua ultima fase, é a dimensão poética conseguida através de planos diversos, com os quais o artista joga, dentro da linguagem não figurativa, realizando assim até certo ponto, uma arte instintiva, para fugir aos perigos da academização abstracionista". Saldanha, como o leitor pode constatar, não se julga contente apenas de ser um arquiteto de muito mérito, mas nas superfícies de suas telas se expande em formas e côres, contribuindo para o maior enriquecimento de nossa produção artística.

Portinari Voltou Encantado de Israel

Em visita de boas-vindas a Portinari constatei o extraordinário entusiasmo que Israel despertou no grande artista nacional. «Lá "dizia o mestre" o que ha é uma verdadeira tradição de cultura».

Para dar um exemplo o aniversário de Mozart foi celebrado com concertos em mais nove cidades em toda a parte talvez que com um brilho maior que em sua propria terra. As bibliotecas são notaveis, o povo sente uma necessidade permanente de arte, esta faz parte da vida de todos os dias. Nas famosas fazendas coletivas chamadas «kibutz» a organização do trabalho é magnifica. Cada um tem uma tarefa diferente em harmonia com a sua aptidão pessoal. Quando um jovem que entra a «kibutz» em vez de trabalhar no campo, para o qual não tem nenhuma aptidão, prefere dedicar-se à escultura ou a qualquer outra atividade que de todas era a que preferia. Quando se viaja, recebe-se o passaporte em vez de se usar um "Guide Bleu" como se faz em outras partes do mundo. O interessante jaz debaixo do braço: a Bíblia e uma bengala.

E o pintor indagou curioso: — E o que não falta nesse país tão cheio de contrastes e perigos para o artista é um tema. Por exemplo, a gente vê as pessoas e logo a tinta se espalha pelos seus trabalhos. Tenho até um album que levei de Italia. Algumas das mais recentes de Portinari, e de uma beleza extraordinária, estavam sendo colocadas num cavalete por seu irmão, a pedido de pessoas presentes. «O céu, figuras de sete tamanhos, pintura luminosa de matéria pesada que tornam absurda qualquer descrição que eu de longe poderia dar, uma verdadeira obra de arte. O que mais me impressionou foi o ideal... Israel continua no deserto, e o fato de nunca ter ouvido falar em dinheiro e que não deixe de ser estranho».

Um apetrecho que mais se parecia com uma guilhotina estava num canto do atelier. "Comprei isto na Europa, e para cortar papel". E Portinari, sentindo a curiosidade dos presentes, fêz uma demonstração de como aquilo funcionava. Gosto muito de instrumentos e ferramentas: são coisas necessarias ao trabalho, disse o artista, enquanto abria muitas gavetas onde se viam as mais variadas ferramentas. Já era tarde e necessario se tornara a despedida.

Sai porem muito contente de ver o mestre em tão boa forma e de rever aquela que é a sua ultima companheira de sempre, Maria, de volta às nossas paragens.

Moussia Expõe

Em São Paulo expõe no Museu de Arte Moderna Moussia, que já participou em diversos salões. Em 1945 ganhou o prêmio Copacabana no Rio de Janeiro.

Ilustrou livros como o "Salmo Graduais", editado pela Livraria Sol.

Em 1946 fêz a sua primeira exposição individual no Instituto dos Arquitetos em S. Paulo. Em 1948 expôs em New York, nesta ocasião varias de suas obras foram adquiridas para coleções particulares. Participou da I, II e III Bienal de São Paulo com pintura e escultura. Há reproduções de seus trabalhos no livro Plastic der Gegenwart. A plastica do futuro, editado em Berlim. Nesta exposição atual Moussia reune esculturas, desenhos e monogravuras.

Um Novo Livro Sôbre Escultura

Sai uma interessante publicação sôbre a escultura contemporânea, de Carola Giedion Welcker. Reune, além de um estudo sério do assunto, reproduções de uma equipe de primeira grandeza de escultores atuais. O Brasil está representado por Maria Martins, em uma de suas mais famosas obras de bronze, intitulada "O anho".

Arquiteto na Diretoria do Museu de Arte Moderna

No Diretoria do Museu de Arte Moderna ingressou esta semana o arquiteto Henrique Mindlin, no cargo de Diretor-Secretário.

VERA

CABELOS BRANCOS
JUVENTUDE ALEXANDRE
EVITA-OS SEM TINGIR

TAPETES E PASSADEIRAS
com preços de ataque a varejo e por atacado
AVENIDA GOMES FREIRE 559
Um grande armazém
Fone 32-8385

CAMISAS PARA CARROS
Citroen
ALTA QUALIDADE
FUNDIÇÃO CENTRIFUGADA
VITALPARTS S.A.
COMERCIAL E INDUSTRIAL
AV. MEM DE SÁ, 289
TEL.: 32-7185

AS Diabolicas
H G CLOUZOT
NOUVELLE ANNUENCE
2ª FEIRA

Onda e Ondas

MARIJÔ

AGOURENTO!

Os anuncios dêsse rádio que anda por aí estão cada vez mais caprichados, la isso é verdade. Tem um negócio: quando um diabinho entra, tudo pode acontecer! Mas tudo mesmo, gente! Palavra!

Vão vendo só: no dia 20, por exemplo, êste aqui estava com o caudinha quente sintonizado pra Nacional e procurava, como um danado lembrar o raio de um número de telefone e nada! De repente, entrou "jingle", com um cara arrando, assim:

— ... Essa memória falhando mesmo para as coisas mais simples! ... Cuidado! E' sinal da fraqueza!

Cruzes! ... E não é que a gente não dormiu nessa noite? (Agorreste de uma fica!)

E DAI!...

Em compensação, há anúncios que não tiram o sono mas deixam os outros intrigados pra chuchu. Dibem se ontem, na Continental, entrou "jingle" com uma dona cantando dêste jeito:

— ... Já estou sentada ... Mas se eu quero me deitar e só fazer assim: fec! ... E pronto! Já estou deitada!

Muito bem. Agora, só queremos perguntar uma coisa: e daí? Que é que a gente tem com isso, hein?

Pras profundas!

HEIN!...

E há também os anuncios birutas. No dia 21, às 8.43, na Mayrink, por exemplo, um belezura de locutor lia anuncio desta maneira:

— ... A garrafa de um Coca-Cola ... A mesma Coca-Cola ...

Caramba! Afinal Coca-Cola é homem ou mulher, hein?

ESTA NÃO!

Um dia destes, na Metropolitana, ouvimos uma gravação (bonita, aliás), onde, a certa altura, cantam assim mesmo:

— ... caem de pernas para o ar ou de cabeça para o chão ...

Papagaio! Kala não! Pelo amor de Deus! ...

E' MULHER!

No dia 16, na Roquete Pinto, um locutor, bambinho das pernas, lia noticiario dêste modo:

— ... impos ao responsavel pela caminhão-feira ...

Ah, que gracioso! Caminhão e mulher? E'! ...

CRUZES!

No dia 16, às 9.08, na Roquete Pinto, um formoseura exclamava:

— Ouçam uma nova reportagem.

Cruzes! Sai pra lá!

* * *

Ouvimos e gostamos (Dia 21): "Mulheres inesqueciveis", que esta merecendo um horario melhor (M. Educação). Musica e elegância, com os conjuntos Waldir e Calmon fabulosos (Guanabara). Levertimentos (Mayrink Veiga).

* * *

RECADO PARA O LOCUTOR AGOURENTO: — Mangaio tres vêzes!

Bolsa do RADIO

NÃO PERCAM

Rádio Mundial — Angela Maria (21,00).

TV-Rio — Tuta e Betinho Barroso (20,30).

Radio Tupi — Uma pagina de emoções (20,45).

M. Educação — "Norma" (Opera de Bellini, ao Municipal) (21,15).

Radio Educador — Doutor Simpatia (20,30).

Emissora Metropolitana — Arlindo Barreto (19,00).

Emissora Continental — Boite one (1,30 - 24,00).

Radio Guanabara — Jogo musical (18,30).

Radio Nacional — Galeria Musical Samora (21,35).

Rádio Guanabara — Italia eterna (20,00).

Radio Globo — Musica para dois (20,35).

Mayrink Veiga — Da 5ª-feira para (20,30).

TV-Rio — Angela Maria (21,00).

PODEM OUVIR

Rádio Tupi — Para a musica (21,30).

TV-Tupi — Retalhos Tupi (20,30).

Radio Mundial — Nunca que não ... (uma mais) (21,30).

TV-Rio — Teatrinho Petrobras (19,45).

M. Educação — Vida e fantasia (20,15).

Rádio Nacional — Um milhão de melodias (20,35).

Mayrink Veiga — Teatrinho da comédia Piraquê (21,30).

Rádio Guanabara — Divertimentos Tonal (20,30).

PROGRAMAS INFANTIS

Para amanhã: Roquete Pinto — Rádio Escola (9,45, 13,30 e 18,15).

Rádio Tupi — Novela infantil (18,15).

M. Educação — Reino da alegria (17,35).

Emissora Metropolitana — Copacabana Clube (11,00).

Programas Femininos

Para amanhã: Roquete Pinto — Hora do lar (10,00).

Radio Tamoio — Sua amiga Eva Silva (11,05).

Rádio Nacional — Revista feminina (15,30).

Rio Tarde na Rádio Clube (12,05).

Mayrink Veiga — Seu lar e voce (14,30).

Radio Copacabana — Evangelho de terça (13,30).

Vera Cruz — Bazar de surpresas (12,00).

Para amanhã:

Programas Evangelicos

Mayrink Veiga — Bateria em marcha (14,30).

Radio Copacabana — Rosa Branca (13,30).

Radio Tupi — Meditação (12,45). Reporter Esso (20,30).

DISSE-ME-DISSE

Tito 3 Vêzes Por Semana

O cantor mexicano Tito Guizar, que deverá estrear ao microfone da Rádio Tupi no proximo dia 31 do corrente, atuará tres vezes por semana na PRG-3. Tito Guizar cantará às 3ªs e 4ªs feiras as 22h5 horas e a 6ª feira as 21,15 horas.

No Mundo do Cinema

Jaime Wernekraut dirige e apresenta diariamente, às 13,00 horas na Rádio Mundial, o programa especializado "No Mundo do Cinema".

Mamma Mia!...

GINO MORELLI — O tenor revelação da TV-Rio, contando apenas 22 anos, já é considerado uma das maiores promessas líricas do belcanto mundial. Ha dias, o notavel soprano italiano Antonietta Stella, da Companhia Lirica que está se apresentando no Municipal, depois de ouvir Gino, exclamou: "Mamma mia, che bella Voce!..."

TEATROS

ESTREIA HOJE AS 21 HORAS

Hoje as 16 20.20 e 22.30 hs. No vesp. preços reduzidos

TEATRO COPACABANA

Reservas: Tel. 57-1818 — Ramal Teatro

OS ARTISTAS UNIDOS apresentam em

2.º MES DE SUCESSO

o mais divertido comedia do ano

"ACONTECEU NAQUELA NOITE"

(Tapage Nocturne) de Marc Gilbert Sauvajon

Direção de GRAÇA MELO — Tradução de LAURA SUAREZ

Cenarios de BENET DOMINGO — Modelos de ETAM

Hoje as 16 e as 21,30 hs. — Na vesperal preços reduzidos

No TEATRO GINASTICO

AV. GRAÇA ARANHA 187

RESERVAS: 42-4521

HOJE AS 16 E AS 21 HORAS

TEATRO BRASILEIRO DE COMEDIA

"A CASA DE CHA' DO LUAR DE AGOSTO"

De JOHN PATRICK — Trad. M. da Silva e R. Alvim

Com ITALO ROSSI, MILTON MORAES, FREGOLENTE, EUGÊNIO KUSNET, SERGIO BRITO, OSCAR FELIPE, MARIA HELENA, CELIA BIAR, NATALIA TINBERG, MAURO MENDONÇA — Direção de MAURICE VANEAU

COMPANHIA ROMA-CILI-AUSTRAN

4 ÚLTIMOS DIAS

SO ATE' DOMINGO

"A Viúva Astuciosa"

Hoje as 16 e as 21 hs. — Na vesp. preços reduzidos

Res. tel. 32-5617 — Dia 28:

TEATRO DULCINA

SARTRE

UM AUTOR EXISTENCIALISTA

ULTIMA SEMANA

Hoje vesperal as 16 hs. e a noite as 21,15 horas

Ultimos 15 Dias!

Somente Até Domingo 2 de Setembro

DESPEDIDA DA CIA. Silva Filho-Siva e Pedro Dias

No João Caetano

DE SAINCLAIR SENA E BOITEUX SOBRINHO

AGORA A COISA VAI

HOJE AS 16, AS 20 E 22 HORAS

EVA
no SERRADOR
RESERVAS: TEL 42-6442
adina! lousada! lotaria! formosa! leiciante! ebelde! irresistivel amorsal
ao ORIGINAL DE LUIZ IGLEZIAS
UMA COMEDIA DE MAUS COSTUMES

HOJE VESP. AS 16 HS. E A NOITE AS 21 HORAS

INSTITUTO DE PREVIDENCIA E ASSISTENCIA DOS SERVIDORES DO ESTADO

Concorrencias Para Construcões, Empreitadas, Ferragens, Loucas, Vidros, Esquadrias e Prestacão de Servicos em Geral

O Presidente da Comissão de Concorrencias do Departamento de Aplicação de Capital do Instituto de Previdencia e Assistencia dos Servidores do Estado (IPASE), faz público que esta Autarquia está realizando uma serie de concorrencias para execução de obras e aquisição de material para consumo em geral.

2 — Os Poderes e Sociedades interessados poderão obter as informações de que necessitarem e requerer desde já sua inscrição no "Registro de Fornecedores" do Departamento de Aplicação de Capital, no 7º pavimento, sala da "Comissão de Concorrencias", no Edificio Sede, à Rua Pedro Lessa, nº 35, nesta Capital.

3 — Devendo realizar-se essas obras e aquisições, de acordo com publicações no "Diario Oficial", Boletim das Concorrencias e Boletim do I. C. C., as seguintes concorrencias:

a — Edital nº 12.56 para fornecimento de ladrilhos hidraulicos e rodapés, a realizar-se às 13 horas do dia 17 de agosto de 1956, conforme publicação no "Diario Oficial", de 7-8-56.

b — Edital nº 13.56 para encadernação dos Estatutos, a realizar-se às 14 horas do dia 17 de agosto de 1956, conforme publicação no "Diario Oficial" de 13 de agosto de 1956;

c — Edital nº 14.56 para fornecimento de tabuas de pinho nacional de 3ª, a realizar-se às 14 horas do dia 20 de agosto de 1956, conforme publicação no "Diario Oficial" de 25 de julho de 1956.

d — Edital nº 15.56 para fornecimento de Azulejos, Caibas e Ripas, a realizar-se às 13 horas do dia 22 de agôsto de 1956, conforme publicação no D.O. de 2-8-956;

e — Edital nº 14.56 para fornecimento de Bancos de pão de madeira com encosto, a realizar-se às 14 horas do dia 24 de agosto de 1956, conforme publicação no D.O. de 9-8-56;

f — Edital nº 20.56 para instalação de fossas, a realizar-se às 14 horas do dia 27 de agôsto de 1956 (a publicar no Diario Oficial);

g — Edital nº 3.56 para instalação de oito incineradores, a realizar-se às 14 horas do dia 10 de setembro de 1956 a publicar no Diario Oficial.

Rio de Janeiro, 18 de agôsto de 1956.

COMISSÃO DE CONCORRENCIAS DO DC

NORBERTINO BAHIENSE FILHO

Presidente Substituto da Comissão

FESTA DA ROSA

RESULTADO DO SORTEIO

A Diretoria da MATERNIDADE CASA DA MAE POBRE, comunica ao publico e a todos os portadores de Bilhetes pagos que foi o seguinte o resultado do Sorteio realizado as 21 horas do dia 19 no recinto da Festa à Rua Riachuelo, S/ Praça da Bandeira na presença da auditoria, autorizada a fiscais:

1.º prêmio	(1 televisão)	nº 197.169
2.º prêmio	(1 geladeira)	nº 122.476
3.º prêmio	(1 maq. costura e motor)	nº 058.282
4.º prêmio	(1 encerradeira eletrica)	nº 080.154
5.º prêmio	(1 relogio cartilhão)	nº 075.612
6.º prêmio	(1 radio de cabeceira)	nº 062.916
7.º prêmio	(1 maq. fotografica)	nº 168.501
8.º prêmio	(1 bicicleta)	nº 021.174
9.º prêmio	(1 liquidificador)	nº 151.180
10.º prêmio	(1 caneta Parker 51)	nº 001.345

Os prêmios estão à disposição dos portadores com os bilhetes premiados até 180 dias após o sorteio.

MATERNIDADE CASA DA MÃE POBRE

a) HENRIQUE MAGALHÃES
Presidente

TELEATRO

Alô Calori

Eis Tudo Que só o Mundo Ensina

AINDA não conversamos com um só homem de teatro que tenha ido ao exterior em busca de experiência, à procura de ensinamentos e de ampliar os seus conhecimentos, alguns até frequentando cursos, outros tirando diplomas, que, ao chegar aqui, não manifeste os mais decididos e sinceros propósitos de trabalhar pelo desenvolvimento da dramaturgia nacional com base — é claro — na matéria-prima: o autor. E' lá de fora, como se vê, nos grandes centros tradicionais da cultura e da civilização, que êles aprendem a ser brasileiros, que os nossos hotocudos sentem a necessidade de propugnar pela peça do teatrólogo patrício, reconhecendo o justo direito daqueles que se batem pela formação de um repertório representativo da nossa nacionalidade. Que estranho sentimento é êsse que só desperta distante da terra-berço? Será por ventura um fenômeno peculiar a esta raça tão rica em ritmos de emotividade? Não sabemos ao certo. Mas isto pouco interessa. Parece-nos que o importante como matéria de contribuição dos viajantes nativos deva ser o aproveitamento do tirocínio adquirido, da observação anotada, da experimentação pessoal, em última instância, a lição recebida, para se tentar aquilo que realmente dignifica qualquer artista no sentido generalizado da palavra — a criação. Não temos a menor dúvida sôbre as tendências excepcionais do brasileiro para tudo que seja manifestação de sensibilidade e de espírito, devido talvez à abundância das qualidades emotivas da gente do Brasil e que se devem a displicência e o abandono de tudo que constitui exatamente os alicerces básicos da nossa cultura.

E' para isso um consolo saber, por exemplo, que Vittorio Gassmann, de regresso à Itália, após o término do seu compromisso nos Estados Unidos com a Metro Goldwyn Mayer, e ainda, já na sua pátria, a filmagem da película "Guerra e Paz", sob a direção de King Vidor, deseja apenas fundar, em Roma, um teatro permanente, com a finalidade precípua de representar tão sòmente peças italianas. O famoso ator, tão consciente está do que significará isto no futuro que não esconde a sua imensa alegria em haver lançado um dramaturgo como Luigi Squarzina, e aproveita o ensejo da entrevista para prestar as suas homenagens a Frederico Zardi cuja obra inédita (Os Jacubinos) certamente espera interpretar na primeira temporada dêsse seu louvável empreendimento. Zardi não é um estreante, pois já teve a sua "Emma" encenada pelo Piccolo Teatro de Milão. Mas o renome de Gassmann muito contribuirá para divulgar a sua comédia em todo o mundo.

Este não é o caso de Vittorio Gassmann. Mas os nossos ilustres viajantes ao lá fora é que se apercebem da existência da pátria.

Fora do PALCO

Vence Ferreira Maya

Tendo suscitado certa duvida no Sindicato dos Atores Teatrais do Rio de Janeiro sôbre os direitos estatutarios de Ferreira Maya, por se achar aposentado, e consultado o respeito o Ministerio do Trabalho vem êste de se pronunciar em oficio, dando ganho de causa ao ator que, de acôrdo com o Art. 340, 1, 2º da Consolidação das Leis Trabalhistas, pode dar numero às assembléias votar e fazer uso da palavra. Seria de lastimar se assim não acontecesse, pois que se trata de um velho lutador e idealista sempre pronto a pugnar pelos interêsses da sua classe.

Dia do Artista

A classe teatral comemorará, amanhã, 24 de agôsto, o "Dia do Artista". Além de outras festividades, a diretoria da Casa dos Artistas realizará pela manhã uma romaria aos tumulos de Eduardo Leite, Aschrubal os primeiros fundadores da instituição juntamente com Miranda e Frederico Figner, Leopoldo Froes e o ultimo, o diretor do terreno onde foi construido o Retiro dos Artistas, em Jacarepaguá. A noite, no Teatro Serrador, será feita a entrega, em sessão aberta, do titulo de socio-efetivo, matricula n. 3000 a Eva Todor.

Kalanag no Rio

A cidade fora invadida nos ultimos dias da semana passada por milhares de cartazes neste estilo: "Quem é Kalanag?" O famoso artista, que foi eleito pelo Circulo Magico de Londres como o "Mestre dos Magicos" já se encontra no Rio, devendo estrear dia 11 de setembro, no Teatro João Caetano com a revista magica musical intitulada "Sim Sala Bim". A "estrêla" da grande companhia que reune nada menos de 60 figuras, é Gloria de Vos (ehchê), "Miss Hamburgo de 1949". O espetaculo de Kalanag constitui uma revista de luxo no melhor padrão europeu.

A Homenagem do Vasco

Figuras destacadas do Vasco da Gama prestaram terça-feira ultima, no Teatro João Caetano, num dos intervalos de "Agora a Coisa Vai", simpática homenagem ao seu consócio, o ator-empresario Silva Filho, oferecendo à "estrêla" da companhia, a vedeta Siva, uma "corbeille" de flôres naturais. A cerimônia verificou-se em cena aberta delà participando não só todos os artistas do elenco como o proprio publico ali presente.

Clube dos 500 está com seus portões abertos... e espera sua visita!

Em suas viagens entre Rio e São Paulo, pare no Km. 232 da Via Dutra.

em encantador recanto encontram-se à sua disposição

- bar e restaurante
- pôsto de serviço
- modernos apartamentos
- tênis, piscina
- outros entretenimentos

refeição comercial Cr$ 60,00

aparelhado para promoção de festas de casamentos, batizados, convenções, etc.

Clube dos 500 no quilometro 232 da VIA DUTRA

Veloso Publicidade e Propaganda

INSTITUTO DE PREVIDENCIA E ASSISTENCIA DOS SERVIDORES DO ESTADO

HOSPITAL DOS SERVIDORES DO ESTADO

EDITAL

O Chefe do Serviço de Pessoal do Hospital dos Servidores do Estado convoca os extranumerados abaixo relacionados a comparecerem à Seção Administrativa do Serviço de Pessoal do HSE, na rua Sacadura Cabral, 198, a fim de tratarem de assunto relacionado com as suas nomeações para o cargo de classe "E" da Carreira de Escriturário do Quadro do Hospital dos Servidores do Estado:

- HERMENEGILDO FERNANDES GONÇALVES até 5.9.56
- OSMAR GOMES DA COSTA ..... até 15.9.56
- NESTOR DA SILVA BRAGA ..... até 15.9.56
- IVETE CASTELO BRANCO DE ANDRADE... até 15.9.56

O não comparecimento dos candidatos até as datas acima especificadas, implicará na perda de todos os direitos decorrentes de suas aprovações.

(a.) GLAUCO LEDSA A. SILVA
Chefe do Serviço de Pessoal

Instituto de Aposentadoria e Pensões dos Marítimos

Aviso Aos Srs. Empregadores

Ficam os srs. empregadores convidados a efetuar o recolhimento das contribuições em atraso, cientes, desde logo, das penalidades a que estão sujeitos na forma do art. 6.º do Regulamento da Lei n.º 1.239-A, de 20-11-50, independente dos juros de mora legais.

Rio de Janeiro, Agôsto de 1956.

MANOELITO P. CAVALCANTE
Diretor do D. Ar.

SÒMENTE 6 DIAS, ESTE BRINDE PARA O PÚBLICO CARIOCA

Hoje Vesperal às 16 Hs.

ORQUESTRA CASINO DE SEVILLA

DESPEDINDO-SE DO BRASIL, NA REVISTA

"APERTA O CINTO" no Teatro CARLOS GOMES

INAUGURADA A SUCURSAL DA CNSA EM BELO HORIZONTE

Dentro de seu programa de expansão a Cia. Nacional de Seguros Agrícolas, fez instalar em Belo Horizonte, sua sucursal, que terá a seu cargo a difusão do Seguro Agropecuário no grande estado montanhês. A solenidade inaugural contou com a presença das mais destacadas figuras do mundo oficial, sendo presidida pelo Sr. Rafael Cruz Lima, presidente da Cia. que, na ocasião proferiu expressivo discurso dizendo das altas finalidades do Seguro Agrícola. Falaram ainda o Sr. Alcindo Vieira gerente da Sucursal de Belo Horizonte, o Deputado Franca Campos representante do PSD mineiro na Câmara Federal, que representou a Assembléia Legislativa do Estado, o Sr. Alfredo Pinheiro pelo Conselho Fiscal da CNSA e Carlos Eugênio da Federação das Associações Rurais de Minas Gerais. Foi servido coquetel aos presentes.

DESPORTIVO CORREIOS E TELEGRAFOS

Eleição da Rainha em 1956

O simpático grêmio que congrega os funcionários dos Correios e Telegrafos, desta Capital, e que tem na Secção de Eletricista a sua sede provisória, vem de resolver, efetuar o seu Concurso para escolha da Rainha do grêmio, no presente ano.

Reina grande animação pelo mesmo, devendo nele aparecer-se bom número de comunitas, que concorrerão aos diversos premios instituidos para a Rainha e as duas Princesas a serem eleitas.

Peixe Para Todos

Com a construção do Departamento de Caça e Pesca do Ministério da Viação, foi iniciada a criação de peixes no lago do Clube Central, o "Piscinão" pelos funcionários e autoridades e um dos principais esportes que ali este ano virão ser praticados. Com a construção de tanques para criação de peixes, o Departamento de Caça e Pesca visa dar aos comerciantes do ramo peixes para todos os gostos, pois ali serão criados peixes de todas as espécies, desde os mais comuns até os mais raros.

SINDICATO DOS SALÕES DE BARBEIROS E DE CABELEIREIROS, INSTITUTOS DE BELEZA E SIMILARES DO RIO DE JANEIRO

AO PÚBLICO

Demonstração do custo de um oficial de barbeiro, por mês (25 dias de trabalho), tomando-lhe por base um estabelecimento com cinco empregados, pagando o aluguel mensal de Cr$ 2.000,00, classificado na 2.ª categoria. (A maioria dos estabelecimentos foram tabelados na 2.ª categoria) cobrando os preços de Cr$ 15,00 pelo corte de cabelo e Cr$ 5,00 pela barba:

Salário mínimo	3.000,00
1/5 do aluguel de Cr$ 2.000,00	800,00
1/5 de lavanderia, na base de Cr$ 1.500,00	300,00
1/12 das férias anuais sobre 20 dias úteis	250,00
1/12 do seguro de acidentes no trabalho	15,00
Previdencia social IAPC — parte do empregador	416,50
1/12 do imposto de industrias e profissões, dividido por cinco empregados, sobre Cr$ 8.160,00 (êsse imposto é de 2% sobre o valor locativo do estabelecimento multiplicado quatro vezes e mais uma taxa fixa de Cr$ 2.400,00)	176,00
1/5 do consumo de luz elétrica	50,00
Estabilidade	33,00
Material (sabão, papel, álcool, etc.)	100,00
Total do custeio do oficial	5.331,00

Na jornada de oito horas de trabalho diário o oficial de barbeiro deixa de trabalhar (ficando ociosos por falta de clientes, trabalha, efetivamente, uma média de cinco horas, calculando-se que um corte de cabelo é executado num tempo de 20 minutos em média e uma barba leva de 15 a 30 minutos para ser executada, o oficial, assim, pode atender no serviço executará, no máximo, por dia: 10 cortes de cabelo e 10 barbas. Estabelecendo os preços de Cr$ 15,00 pelo corte de cabelo e Cr$ 5,00 pela barba, a produção bruta do oficial será a seguinte:

MÉDIA:

5 cortes de cabelo a Cr$ 15,00	75,00
10 cortes de barba a Cr$ 5,00	50,00
Produção máxima do oficial por dia	125,00

Multiplicando-se a produção diária por 25 dias de trabalho efetivo mensal, a produção bruta do oficial será de Cr$ 3.125,00

RESUMINDO:

Produção bruta do oficial	3.125,00
Total de custeio do oficial	2.331,00
Renda mensal por oficial	2.000,00

Tratando-se de um estabelecimento com 5 empregados, o "deficit" real do empregador será de Cr$ 12.130,00.

ABASTECIMENTO DE AÇÚCAR

Comunicado do Instituto do Açúcar e do Alcool e da COFAP

O Instituto do Açúcar e do Alcool e a COFAP, [illegible] com o propósito de [illegible] e publico esclarece:

a) o estoque nas Refinarias do Distrito Federal, nesta data, corresponde ao consumo normal;

b) o estoque nas usinas fluminenses, destinado ao Rio de Janeiro, que nesta época é absolutamente [illegible] e suficiente para o suprimento da população;

c) o açúcar armazenado nas usinas, referido na alínea anterior, está sendo transportado gradativamente pela Estrada de Ferro Leopoldina, que dispõe atualmente nesta Capital o indispensavel para manutenção do abastecimento;

d) os estoques acima tenderão a aumentar com o retorno agora das atividades das usinas do Estado do Rio, que deverão fornecer ainda apreciavel contingente às Refinarias do Rio de Janeiro até 30-9-1956, quando a responsabilidade do abastecimento passará às usinas do Nordeste;

e) a safra em curso, a terminar em maio de 1957, deverá apresentar uma produção jamais alcançada pelas usinas do país (36.000.000 de sacos) sendo previsto um saldo de 3.000.000 sôbre as necessidades do consumo;

f) as Refinarias do Distrito Federal vêm distribuindo um contingente de 20% acima das necessidades normais do consumo;

g) as faltas de açúcar encontradas em alguns estabelecimentos varejistas decorrem da procura excessiva do produto pela população, receiosa da escassez, face à paralisação das usinas fluminenses até há pouco verificada.

Ante o exposto, os dirigentes do I.A.A. e da COFAP recomendam:

I) — os estabelecimentos varejistas que [illegible] de açúcar devem imediatamente comunicar o fato ao I.A.A. (telefones 43-4089 e 23-8231), a fim de ser providenciada de pronto nova remessa do produto;

II) — os consumidores devem reclamar pelos referidos telefones, contra a falta de açúcar, indicando o estabelecimento varejista que deixou de atendê-los;

Não há, como se vê, necessidade de aquisições exageradas de açúcar pelos consumidores, com o objetivo de acumular estoque doméstico.

No Mundo Dos NEGÓCIOS

Membro da Junta do IBC Declara a ULTIMA HORA:

"FALSIDADE NAS NOTÍCIAS SÔBRE A "CRISE" DO CAFÉ"

Diz o Sr. Oswaldo Lisboa Que a Safra é Pequena e Boa a Posição Estatística — Continua a Guerra de Boatos no Mercado Cafeeiro — Mais ou Menos Paralisadas as Operações no Disponível da Praça do Rio

Interessados em provocar o clima artificial da "crise" do café — cujas manchetes foram amplamente reveladas por ULTIMA HORA — deram continuidade ontem aos rumores e boatos que há dias vem pondo em sobressalto o mercado brasileiro. Falava-se pela manhã num pedido de exoneração do cargo, que teria sido formulado pelo presidente do IBC; o que foi categòricamente desmentido por um porta-voz da autarquia cafeeira. A tarde, os rumores concentraram-se numa notícia sôbre a realização de um encontro (que não houve) entre o Presidente Kubitschek, o Ministro José Maria Alkmim e o Sr. Paulo Guzzo.

O mercado de café da praça do Rio, no dizer de alguns, segundo nos afirmou o Sr. José Lisboa Lôbo, continua mais ou menos paralisado. Ainda, o presidente do Centro do Comércio de Café a estagnação nas operações de venda, para o exterior, à diferença de preços resultantes do registro fixado pelo IBC.

Por outro lado, [illegible] o Sr. Oswaldo Lisboa [illegible] da lavoura de Minas Gerais, [illegible] declarações prestadas a ULTIMA HORA nossas afirmativas sôbre a falsidade das notícias referentes à "crise" do café. "A safra é pequena e a posição estatística é favorável. Os exportadores não precisam, portanto, ter pressa para vender o seu café" — salientou o Sr. Oswaldo Lisboa. Disse mais o Sr. Oswaldo Lisboa:

— Considero que de fato alguns jornais da oposição estão explorando com objetivos políticos excusos a posição da Junta Administrativa do IBC, de análise e crítica sôbre a economia cafeeira. Talvez haja um pouco de calor por parte de membros da Junta, ao apresentar e discutir determinados fatos. Se êles visam, porem, fins outros que não os de cooperar para a solução dos problemas, pelo menos ocultam tais propósitos nas reuniões. Parece-me, porem, que todos êsses fatos e acontecimentos têm uma origem: o regime cambial vigente. O entendimento de certas reivindicações da lavoura e do comércio, nesse setor, pelo govêrno, esmagaria sem sombra de dúvida qualquer manobra de caráter político dos elementos que fazem o jôgo da oposição, e que tenha relação com essas reivindicações.

Assinatura Hoje do Novo Acôrdo Franco-Brasileiro

Novo ajuste de Pagamentos e Comércio, que deverá regular daqui por diante as relações econômicas franco-brasileiras, será assinado às 15,30 horas de hoje no Itamarati, entre o embaixador José Carlos de Macedo Soares, ministro das Relações Exteriores, e o sr. Charles Le Gorsseil, encarregado de negócios da França.

O referido acôrdo representa importante ampliação do sistema [illegible] de pagamentos multilaterais (Clube de Haia), do qual já participam a Grã Bretanha, Alemanha Ocidental, Austria, Bélgica, Dinamarca, Suécia e Luxemburgo. Podemos adiantar que êstes temas de acôrdo — o qual deverá muito contribuir para o incremento do intercâmbio comercial entre o Brasil e a área do franco — a França se compromete a comprar do nosso país 800 mil sacas de café por ano.

No mesmo ensejo, será firmado novo Ajuste de Financiamentos e Investimentos, que objetiva incentivar a cooperação econômica entre os dois países, tornando mais efetiva a participação francesa no desenvolvimento econômico brasileiro. Os convênios que hoje serão firmados estão sendo negociados desde mais de corrente ano, quando veio ao Rio uma delegação do govêrno francês, especialmente para êsse fim.

Hoje: Conferência do Ministro Alkmim

Cercada de certa expectativa a conferência que o sr. José Maria Alkmim realizará hoje, às 18 horas, no Clube de Seguradores e Banqueiros (Rua Senador Dantas, 74 — 17.º), onde fará uma análise dos acontecimentos econômico-financeiros no país e apresentará as perspectivas que se oferecem para o futuro.

Eleições Validas na Federação do Comércio Atacadista

[illegible]

Tratado de Navegação Aerea Brasil-Japão

Segundo informação da Embaixada do Brasil em Tóquio, o Gabinete japonês aprovou um projeto de Tratado de Navegação Aérea que em breve será assinado com o Brasil em meados de setembro próximo.

Êste tratado conferirá às companhias aéreas de ambos os países o direito de explorar linhas regulares entre si e de utilizar os aeroportos de Haneda, no Japão, e de São Paulo e Rio de Janeiro, no Brasil.

O Embaixador em Japão no Rio de Janeiro, Sr. Yamauro, foi incumbido de propor-lhes para assinar o acôrdo, quando regressar de Tóquio, onde se encontra por motivo da visita de uma missão siderúrgica brasileira.

Reunião da FAREM em Belo Horizonte

Círculos ligados a vários [illegible] econômico-financeiros de Minas Gerais estão com os olhares voltados para a reunião da Federação das Associações Rurais do Estado de Minas Gerais (FAREM), que terá se instalado em Belo Horizonte. Nessa reunião, será debatido e discutido o problema do abastecimento nacional, especialmente quanto ao Estado e caso do leite e o combate à carestia de vida.

O Dólar Continua na Casa Dos Cr$ 75,30

Apesar do boato que tem assediado os círculos cafeeiros, o dólar vem se mantendo com a cotação estável no mercado livre de câmbio. A moeda norte-americana continua desde a semana passada sendo comprada pelos bancos particulares a Cr$ 73,9 e oferecida para venda a Cr$ 75,3.

Atenção - Sem Reajustamento - Em Cascadura

CASAS — APARTAMENTOS E LOJAS EM CONSTRUÇÕES

Apenas Cr$ 30.000,00 de sinal (facilitados) — O restante financiado em 16 anos — Ver no local — Estrada Intendente Magalhães, 333 (Perto de Campinho)

Tratar: Avenida Rio Branco 9 — Sala 352 — Telefones 43-7770 e 22-8334

DOM NGOS LESSA DOS SANTOS

MISS. DE 7.º DIA

Paulo Lessa, esposa, mãe e irmão, cumprem o penoso dever de convidar seus parentes e amigos a assistirem a missa que mandam celebrar em sufrágio da alma de Domingos Lessa dos Santos, [illegible] Matriz de Santana no dia 24 do corrente, as 7 horas. Desde já agradecem a [illegible]

"AVANT-PREMIERE" DO FILME "SANGUE DE BARBAROS"

A RENDA REVERTERÁ EM BENEFÍCIO DA TERCEIRA CLÍNICA PEDIÁTRICA DO HOSPITAL SÃO ZACARIAS

[illegible]

Está Doente?

Não perca a esperança na sua cura. Procure o médico espírita Dr. Jorge Junior. Rua do Ouvidor, n.º 169 - Sala 206. Consultas às terças, e quintas, das 9 às 12 e das 18 às 19 horas. Sábados das 9 às 13 horas. Consultas Cr$ 150,00.

ARTIGO DO DIA EXTRA

NA EXPOSIÇÃO OUVIDOR

SALA DE JANTAR ESTILO MEXICANO

Numa oferta excepcional como ARTIGO DO DIA, a Exposição Ouvidor apresenta esta original mobília clara sala de jantar em [illegible] acabamento encerado ao [illegible] apartamento, esta sala de jantar é um rico [illegible] compre agora e economize!

Preço da Peça — Tal
COMO ART DO DIA Cr$
380,
[illegible]

SÔMENTE AMANHÃ E SÁBADO

TUDO PARA O CONFÔRTO DO SEU LAR

A Exposição OUVIDOR

AVENIDA — ESQ. OUVIDOR

1956

100% GRIPANDOR

APROVADO CONTRA A DOR E O RESFRIADO

Em envelopes com 2 comprimidos

FESTA DO "HOMEM DO TURFE" DE 1956

Homenagem a Peixoto de Castro Jr.

Terá lugar sábado próximo, no restaurante da nova tribuna especial do Hipódromo da Gávea, um grande banquete em homenagem ao sr. Peixoto de Castro Jr. pela sua consagração como o "Homem do Turfe" de 1956. A festa terá início rigorosamente às 12 horas, com a presença de altas personalidades, seguindo-se a disputa do páreo "A. J. Peixoto de Castro Jr. — "Homem do Turfe" de 1956. A Comissão Organizadora da tradicional festa idealizada por ULTIMA HORA solicita aos amigos e admiradores de Peixoto de Castro Jr. que retirem, imediatamente, na portaria da sede do Jockey Club, os seus convites para o banquete, uma vez que só terão ingresso no salão as pessoas que estiverem de posse dos seus "tickets".

NA RETA FINAL

WILSON DO NASCIMENTO

* Uma Campanha Suspeita
* Anésio Barbosa Voltou
* Reorganização Sindical

1 — O povo deve estar sentindo o mesmo que o comentarista, com os últimos e frequentes ataques ao Jockey Club, numa campanha que já parece suspeita e, mais ainda, pela inoportunidade do momento. Parece inerível que alguns deputados, ao invés de cuidar dos problemas serios que afligem o País, ao invés de procurar, através de uma legislação segura e eficiente, corrigir falhas e dotar o govêrno dos meios necessários a uma repressão severa contra os aproveitadores de tôda especie, estejam a ocupar a tribuna sagrada da Câmara Federal com projetos de alto teor demagogico nascendo de suas palavras. Cada dia que passa, cada investida lamentável dessas, e o público vai perdendo a fé nos homens que escolheu para a representação popular. Ainda agora, por exemplo, o Sr. Vasconcelos Costa, do P. S. P., lança as bases de um novo projeto, aparentemente muito humano e justo, mas, na realidade, visando, unica e exclusivamente, retirar dinheiro do Jockey Club para uma obra de indiscutivel responsabilidade governamental. É a confissão pura e simples de um fracasso, de incapacidade administradora, não do Govêrno, que felizmente não defende tais ideias, mas de legisladores mandados ao Congresso exatamente para defender os interêsses do povo e da sociedade. Tôda vez que um problema de certa importância, tiver de ser discutido na Câmara por deputados do pensamento do Sr. Vasconcelos Costa, teremos uma conclusão muito fácil: taxar o Jockey Club, taxar o turfe, unica coisa organizada e capaz, pelo que se ve, através dos ultimos pronunciamentos.

Melhor seria, de acordo com as ideias do deputado pessepista e alguns outros (em número muito pequeno, felizmente) que lerm pela sua cartilha, que a administração federal fôsse entregue ao Jockey Club. Aí então, os produtores e intermediários do leite (tão bem caracterizados em reportagens extraordinárias do "Correio da Manhã" e que deveriam ter servido aos representantes do povo) encontrariam um campo mais propicio às suas atividades, já que na hora de aumentar os preços e fazer sua greve suja contra todos nós, êles retiram das apostas feitas no turfe os meios materiais para saciar sua ganancia. Ao invés de aumentar o preço do açúcar em quase 40% de uma só vez, num flagrante desrespeito à bolsa dos trabalhadores, também se pediria ao Jockey Club para entrar com a "gaita"! Legislar nesta base é uma "sopa". Graças a Deus, no entanto, a Câmara Federal, pela sua maioria absoluta, está compenetrada de seus deveres, perfeitamente esclarecida com os problemas populares e também identificada, já, com alguns de seus componentes, sequiosos de fácil propaganda em grandes cadeias jornalisticas, campeões da mais barata demagogia. Podem os deputados que falham em sua atuação pretender, à vontade, usar o nome de velhos, crianças, doentes ou o que seja para encampar suas pretensões absurdas, para demonstrar, claramente, de público, tôda sua incapacidade legislativa. Não encontrarão eco, serão desmascarados e os outros, os que trabalham de verdade, êstes, sim, irão resolvendo os problemas. Esta a realidade.

2 — Voltou Anesio Barbosa às atividades e esta é uma das notas mais simpáticas do nobre esporte nos ultimos tempos. O grande jóquei, confirmando tudo que ULTIMA HORA já havia antecipado, teve licença médica para atuar e o povo o irá aplaudir demoradamente, sabendo que estava de um dos maiores brilhões já aparecidos no turfe carioca. O "Munheca de Aço" irá empolgar as multidões com sua alta classe e categoria.

3 — Reorganizam-se os sindicatos de empregados no Jockey Club e de profissionais do turfe para, dentro em breve, sob a proteção do grande líder popular que é João Goulart, lutar pelas suas reivindicações e pelos direitos das referidas classes. Os comandantes dos trabalhadores estão mantendo seguidas conferências e tudo vai indo bàsicamente.

Sábado Próximo, Depois de Amanhã, na Tribuna Especial do Hipódromo:

Rigorosamente às 12 Horas Deverá Ter Início a Homenagem ao "Homem do Turfe"

Grande Banquete Dará Começo às Festividades Organizadas Para a Consagração do Sr. Peixoto de Castro Júnior — Oradores Que se Farão Ouvir — A Sociedade Hipica Brasileira Estará Presente Por Seu Presidente e Senhora e Dois Diretores Sociais — Colaboração da Emissora Continental, Irradiando os Detalhes da Grande Homenagem Prestada Pela Familia do Nobre Esporte ao Benemérito Criador e Proprietário Carioca — Necessidade de se Cumprir, a Rigor, os Horários Determinados

TODA a familia do turfe prestará grandes homenagens, depois de amanhã, ao novo "Homem do Turfe" de 1956, Sr. Peixoto de Castro Júnior, indicado pela unanimidade dos turfistas para figurar em seguida, na galeria da qual fazem parte, desde 1954, os ilustres "turfmen" General Flôres da Cunha e Ministro Oswaldo Aranha. Desde que ULTIMA HORA idealizou essa festa anual, que os adeptos do nobre esporte vem prestigiando a iniciativa dêste vespertino, tornando-se hoje em dia essa festividade um dos melhores momentos da vida social do esporte dos reis em nossa Capital. Às 12 horas de sábado, dia 25, depois de amanhã, portanto, o Sr. e Sra. Peixoto de Castro serão recebidos à entrada da Tribuna dos Sócios do Hipódromo da Gávea por uma comissão especial e conduzidos ao salão da nova Tribuna, onde terá início o grande banquete em sua homenagem.

Oradores Que se Farão Ouvir

Vários oradores estão inscritos para dizer da alegria da familia do turfe pela consagração do Sr. Peixoto de Castro como benemérito do nobre esporte. Para que todos possam manifestar seu regosijo pela outorga do título ao novo "Homem do Turfe", foi solicitado que os mesmos falassem apenas durante cinco minutos, a fim de que não sofra atrasos o programa das festividades e para permitir ampla liberdade de tempo ao homenageado, em sua saudação de agradecimento. Dêste modo deverão usar da palavra o Presidente do Sindicato dos Empregados do Jockey Club; o representante do Sindicato dos Profissionais do Turfe; o Presidente da Associação dos Proprietários de Cavalos de Corridas; o Presidente da Associação de Criadores; o General Flôres da Cunha, "Homem do Turfe" de 1954; o Ministro Oswaldo Aranha, "Homem do Turfe" de 1955, o representante da Diretoria do Jockey Club Brasileiro e, em seguida, responderá o homenageado, Sr. Peixoto de Castro Junior. Ao se iniciar o banquete, o representante de ULTIMA HORA dirá algumas palavras para oferecer a festa de consagração do novo "Homem do Turfe".

Início às 12 Horas, Rigorosamente

A festa do "Homem do Turfe", como vem acontecendo nos anos anteriores, deverá ser realizada no próprio Hipódromo, em dia de corrida, quando a Sociedade faz disputar, muito oportunamente, o Prêmio em sua homenagem. Dêste modo, para que haja possibilidade de se efetuar um banquete, com alguns oradores desejosos de manifestar suas impressões e ainda a completa execução de um "show" especial, necessario se torna que o início da festa seja rigorosamente no horário determinado, às 12 horas, para evitar atrasos, impedindo do mesmo modo que a maioria dos turfistas possa assistir aos primeiros páreos da reunião. Para o fiel cumprimento de todo o programa, é imperioso que os que comparecerão ao banquete o façam na hora determinada a rigor, assim como os oradores que se comprometeram a não exceder de 5 minutos, sicam a risca o que foi combinado anteriormente. Solicita-se, desta maneira, que todos colaborem para que as homenagens a Peixoto de Castro decorram em plena ordem, dentro dos horários estabelecidos, para atender aos interêsses de todos.

A Sociedade Hipica Estará Presente

Entre os convidados de relêvo na festa do "Homem do Turfe" de 1956, destacam-se o Prefeito-Embaixador Negrão de Lima, o Presidente da Câmara Municipal e outras altas autoridades, devemos salientar a presença dos representantes da Sociedade Hipica Brasileira, a aristocrática agremiação carioca tão ligada ao esporte dos reis pelos vinculos do aprimoramento da criação equinea em nosso país. Foram convidados e deverão comparecer à festa organizada por ULTIMA HORA o Presidente Hermes Vasconcelos e Senhora e os Diretores Sociais Sr. Leopoldo Figueiredo e Sra. que estarão ao lado das autoridades e do Presidente do Jockey Club Brasileiro, Dr. Mário de Azevedo Ribeiro, na homenagem prestada pela familia do turfe ao ilustre criador e proprietário que representará, êste ano, o "Homem do Turfe".

Colaboração da Emissora Continental

A Organização Rubens Berardo, através de seu Diretor de Relações Públicas, colocou-se à disposição de ULTIMA HORA para irradiar a solenidade de depois de amanhã no Jockey Club. Desta modo, o conhecido e simpatico locutor de turfe Geraldo Luis poderá transmitir aos incontáveis ouvintes da que "está em tôdas", detalhes da grande homenagem tributada ao benemérito turfista Peixoto de Castro. Em ofício que tivemos portunidade de divulgar e agradecer, os Diretores da prestigiosa Emissora Continental ofereceram seus valiosos préstimos, aceitos com enorme simpatia pelos que organizaram a festividade de sabado próximo na Gávea.

Sábado, Dia 25, Será Corrido o Páreo "Homem do Turfe"!

Como homenagem da Diretoria do Jockey Club Brasileiro ao "Homem do Turfe" deste ano, e a exemplo do que tem feito nos anos anteriores, colaborando de maneira decisiva para o sucesso da iniciativa de ULTIMA HORA, a Comissão de Corridas programou para a tarde do dia 25, sábado, quando será realizada a grande festa em homenagem ao Dr. Peixoto de Castro, o páreo "Peixoto de Castro Junior — Homem do Turfe de 1956", com campo ficou assim organizado:

5.º Páreo — "A. J. Peixoto de Castro — Homem do Turfe de 1956" — As 15,40 horas — 1.600 metros — Cr$ 70.000,00 — (Pista de grama)

1—1 Tate	2	54
2—2 Rugendas	6	52
3 Libre	7	50
3—4 Lorient	4	50
5 Kadjar	1	50
4—6 El Bacan	3	50
7 Maxine	5	50

HOMENAGEM A PEIXOTO DE CASTRO, NA CORRIDA DE SABADO

1.º PAREO — As 13,50 horas — 1.400 metros — Cr$ 65.000,00

		Se	Rs
1—1 TAntalo		1	56
Tino		8	56
2—2 Seu Macedo		8	56
3 Bouyant		7	56
3—4 Monte Polar		4	56
5 Tribunal		2	56
4—6 Richmond		6	56
7 InA-Rayo		3	56

2.º PAREO — As 14,15 horas — 1.600 metros — Cr$ 80.000,00

1—1 Labelle	3	56
2—2 Raspa	2	56
3 Bolha Branca	4	56
3—4 Memoria	7	56
5 Garota	4	52
4—6 Descalda	1	52
Sans Gene	5	56

3.º PAREO — As 14,40 horas — 1.300 metros — Cr$ 65.000,00 — (Pista de grama)

1—1 Relatório	1	55
2—2 Malvis	4	55
3—3 Pista Longe	1	55
4 Caminal	2	55
4—5 Cris Craft	3	55
6 Gigante	6	55

4.º PAREO — As 15,10 horas — 1.600 metros — Cr$ 65.000,00 — (Pista de grama)

1—1 Kiwi	6	55
2 Arranque	5	55
2—3 Mirax	8	55
4 Cascador	4	55
3—5 Ulano	1	55
6 Banjo	9	55
7 Ufo	10	55
4—8 Winethou	7	55
9 Peter Pan	2	55
Ian	3	55

5.º PAREO — "A. J. Peixoto de Castro" — Homem do Turfe de 1956 — As 15,40 horas — 1.600 metros — Cr$ 70.000,00 — (Pista de grama)

1—1 Tate	2	54
2—2 Rugendas	6	52
3 Libre	7	50
3—4 Lorient	4	50
5 Kadjar	1	50
4—6 El Bacan	3	50
7 Maxine	5	50

6.º PAREO — As 16,10 horas — 1.300 metros — Cr$ 65.000,00 — (Pista de grama)

		Se	Rs
2 Olu		2	56
2—3 Las Vegas		6	56
4 Energia		5	56
5 Alucina		1	56
3—6 Aeronavit		7	56
7 Tina		9	56
8 Charana		10	56
4—9 Aurora		11	56
10 Jonet		8	56
Bonne		4	56

7.º PAREO — As 16,30 horas — 1.600 metros — Cr$ 80.000,00 — (Pista de grama)

1—1 Le Rouge	13	51
2 Sureste	10	58
3 Samoa	11	52
Quilombo	7	58
5 Jerry	8	60
6 Seu Julio	1	54
7 Salmanazar	6	58
8 Outubro	3	50
9 Dragoeiro	12	54
10 Magnifico	11	54
11 Tiguera	4	60
12 Barreto	9	54
13 Sol Ameno	2	60
Belo Amigo	5	54

8.º PAREO — As 17,00 horas — 1.300 metros — Cr$ 65.000,00 — (Pista de grama)

1—1 Breville	3	56
7 El Fogil	10	56
2 Rembrandt	5	56
2—3 Rio Negro	7	56
4 Equivoco	4	56
5 Histórico	12	56
3—6 Efeito	2	56
7 Inose	9	56
8 Oporto	11	56
4—9 Tio Luiz	6	56
10 Rei do Nordeste	1	56
11 Locatário	8	56

São Januário é um Marco do Futebol Brasileiro...

Conclusão da 12ª página

correr as suas instalações modelares. Como esta serie de reportagens pretende apenas retratar com singeleza alguns ângulos dessa história trepidante, ficamos por aqui. Mas vamos repetir, para não deixar fugir a tese, que a grandeza do Vasco da Gama e a resultante do principio cristalizado no art. 5º do Estatuto. Desde a fundação do clube que brasileiros e portugueses lutam ombro a ombro. Portugueses como Francisco Marques da Silva, Raul Campos, Antônio Campos, Antônio Rodrigues Tavares e brasileiros do porte de Francisco Gonçalves Couto Júnior (presidente fundador), Vitor Morais, o Professor Castro Filho, Jaime Fernandes Guedes e Ciro Aranha.

Mensagem de um Passado de Grandezas

Evidentemente, não levantamos tese nova. Brasileiros e portugueses ilustres sempre reconheceram o papel relevante desempenhado pelo Vasco da Gama, servindo como veiculo de aproximação luso-brasileira.

Na "Festa do Centenário", o Embaixador Oswaldo Aranha escreveu a Ciro, seu irmão:

"Meu caro Ciro. Lamento não poder estar contigo esta noite. Agradeceria, porem, que transmitisses aos nossos consocios minha mensagem de congratulações. Festeio, como todos, o Cinquentenario do Vasco. Que é um nobre galardão de vida e de vitorias. Mas, para mim, o aspecto que eleva e engrandece a vida do Vasco, mais do que seus triunfos desportivos, é o de haver, como em nenhuma outra instituição nossa, sumado, em uma comunhão intima, solidaria e fraternal, brasileiros e portugueses. O Vasco não é nem brasileiro e nem portuguêsmas o representante do destino comum e inseparavel do Brasil e de Portugal. Neste mundo atormentado em que a sorte dos povos se torna cada vez mais incerta e insegura, sobretudo, apenas, os que tiverem a consciencia vasta disto e, a da união cada vez maior dos povos do mesmo sangue e da mesma religião, da mesma lingua, do mesmo sentimento e das mesmas ideias. O Vasco é pois, uma mensagem de um passado de grandezas a um futuro que ainda será maior e melhor, por que será português sendo brasileiro e será brasileiro sem deixar de ser português".

ACONTECIMENTO SOCIAL DOS MAIS EXPRESSIVOS NO "ESPORTE DOS REIS":

ELEIÇÃO E COROAÇÃO SÁBADO, EM UM BAILE DE GALA, DA RAINHA DO TURFE

Os Nomes Que Irão Compor a Comissão Julgadora — Desfile Durante o Banquete ao "Homem do Turfe" — Valiosos Prêmios Oferecidos às Candidatas — Reserva de Mesas Para o Monumental Baile Nos Salões do Clube Monte Líbano — Orquestra do Maestro Raul de Barros, Com a "Lady-Crooner" Gilda de Barros — Outras Notas Sôbre o Concurso Instituido Por ULTIMA HORA

ATENDENDO à solicitação das jovens candidatas ao concurso instituido por ULTIMA HORA para a escolha da "Rainha do turfe" de 1956, desejosas de homenagear em nome da mulher brasileira o ilustre criador e proprietario sr. Peixoto de Castro Junior, foi estabelecido que a eleição da representante da graça, da beleza e da elegancia da nossa "turfwoman" fôsse efetuada juntamente com a festa do "Homem do turfe". Assim sendo, durante o banquete em homenagem ao sr. Peixoto de Castro estarão presentes os membros da Comissão Julgadora daquele certame e o desfile das senhoritas que se candidataram ao titulo será realizado antes do "show" oferecido ao "Homem do turfe". Desta maneira, colaborando com a beleza e a graça de sua juventude, as seis bonitas turfistas que frequentam as tardes no Jockey Club vão exibir-se com sua elegância diante dos que estiverem presentes a festa de depois de amanhã na Gavea. Os componentes do juri poderão apreciar os atributos das jovens candidatas detalhadamente e emitir em seguida, seus pareceres votando secretamente e colocando em um envelope fechado os seus votos para serem depositados em uma urna que será confiada a um dos organizadores do certame. A Comissão Julgadora e os organizadores do concurso, estarão reunidos antes do baile de gala para a apuração dos votos e proclamação da "Rainha do turfe" de 1956, que será coroada no baile a rigor, nos salões do Clube Monte Libano. O baile terá inicio as 23 horas do mesmo sábado, dia 25, com a presença do Prefeito da Cidade, Embaixador Negrão de Lima sendo a nova "rainha" homenageada por tôda a familia do turfe o receber a faixa das mãos do sr. Peixoto de Castro. As outras candidatas serão automaticamente proclamadas "Princesas do turfe" e receberão, também, as faixas comemorativas.

Cinco das bonitas candidatas ao titulo de "Rainha do Turfe" aqui são vistas quando da visita a redação de ULTIMA HORA. Passando na terraço vemos, pela ordem, as Senhoritas Maria Alice Lopes, Sarina Primo, Maria Dolores Barbosa, Ana Maria Ribas e Celia Ferreira

Seis Valiosos Prêmios

Varios prêmios valiosos serão oferecidos as jovens candidatas e a "Rainha do turfe", devendo destacar-se aqueles que serão ofertados pelo Jockey Club Brasileiro, por ULTIMA HORA, pela TV-Rio, pela Otica Machado, pelo sr. Waldir Alves titular de um dos mais prestigiosos "Studs" cariocas e pelo sr. Luis Alves de Castro, o simpático Capitão Lulu que ofereceu, a tôdas as seis candidatas e a cada pessoa que as acompanhem, oito dias de estada no Higino Palace Hotel de Terezópolis logo que se inicie a temporada de verão ou em época q e desejarem as candidatas.

Um dos mais consagrados estabelecimentos especializados de nossa Capital, a Otica Machado, ofertará ainda, as seis ricas faixas simbólicas que as candidatas e a "Rainha" deverão ostentar após a proclamação. Os proprietarios desta organização da rua Buenos Aires n. 214 não medem esforços para prestigiar tôdas as iniciativas que se relacionam com o turfe. Da mesma maneira o sr. Alberto Fadel da prestigiosa firma Restaurantes Turfistas Ltda. é também dos que mais colaboram para o sucesso das festividades do nobre esporte e gentilmente reservou um prêmio extra a nova "Rainha" de 1956!

Durante o baile de gala nos salões do Monte Libano, gentilmente cedidos por sua amável Diretoria, atuará a orquestra do maestro Raul de Barros, um dos mais solicitados conjuntos musicais desta capital, apresentando como "lady-crooner" a excelente cantora da Radio Nacional, Gilda de Barros.

As reservas de mesas para o grande baile de depois de amanhã deverão ser feitas diretamente ao Club Monte Libano, com o encarregado da organização do "buffet". Chamamos a atenção dos que desejarem comparecer a essa festa para o número limitado de mesas, devendo as reservas serem feitas com a devida antecedência através do telefone daquele clube.

A Constituição do Juri

Onze destacados elementos da nossa sociedade das letras e da vida artística do país foram convidados para constituirem a Comissão Julgadora do certame para a escolha da "Rainha do turfe". Eram êles em ordem a relação dos componentes dêste juri, que estará presente, conforme anunciamos, ao banquete oferecido ao "Homem do turfe", durante o qual terão oportunidade de observar os predicados das seis candidatas:

1 — Prefeito Embaixador Francisco Negrão de Lima.
2 — Diretor do Jockey Club, dr. Jair Negrão de Lima.
3 — Presidente da APCC, dr. José Albano da Nova Monteiro.
4 — Representante de ULTIMA HORA, dr. Carlos Lacerda.
5 — Representante da TV-Rio, David Cohen.
6 — Comendador João Jabour.
7 — Senhora Alexis Cavalcanti.
8 — Senhora Rute de Almeida Prado.
9 — Acadêmico Oswaldo Orico.
10 — Ibrahim Sued.
11 — Zacharias do Rêgo Monteiro.

SINGER USADA

VENDEMOS ótimas recondicionadas das antigas — 10 anos de garantia, à gavetas ENTRADA: Cr$ 500,00 e por mes Cr$ 100,00; 5 Gavetas ENTRADA Cr$ 900,00 e mensalidade de Cr$ 900,00. Pagamento à vista, 1 gavetas Cr$ 4.000,00; 5 gavetas Cr$ 5.000,00. Também compramos máquinas USADAS.

Ruy Mafra e Irmão

Rua Aristides Lobo, 134 — Telefone: 25-7547 — Bondes de Estrêla e Santo Alexandrino à porta, e Estrada Monsenhor Felix, 538-A — Em frente a Estação de Inhaúma — "Cumprimos e que anunciamos"

Instituto de Aposentadoria e Pensões dos Marítimos

Concorrência para aquisição de máquinas elétricas de calcular e de somar; e máquinas de escrever.

O Diário Oficial da União — publicou a partir do dia 8 do corrente Edital de concorrência do IAPM, a encerrar-se no dia 30-8-56, às 16 horas, para aquisição de máquinas elétricas de calcular e de somar; e máquinas de escrever, cujas especificações completas acham-se à disposição dos interessados na Av. Venezuela n.º 134 - 6.º andar, bloco "B".

PEROLAS CULTIVADAS

Colares de Pérolas e Pérolas Soltas grande sortimento importação direta, a preços baratos. Avenida Rio Branco, 173 — 4.º andar.

"REPORTER ULTIMA HORA" 43-2241

CONFERENCIA DE FLEURY BURLÁ

Fleury Burlá estará amanhã em São Paulo, onde pronunciará uma conferência no Seminário da Escola de Propaganda.

O Diretor da Standard acumulará esta tarde o cargo de vice-presidente.

DOENÇAS DA PELE

Sífilis, Câncer, Eczemas, Verrugas, Espinhas, Queda do Cabelo, Furunculos, etc.

Dr. Agostinho da Cunha

Assembléia, 73. Tel. 42-1155 e 58-1059. Das 16 às 19 horas

CON MOTIVO DEL ANIVERSARIO DE LA FECHA NACIONAL DEL URUGUAY A CELEBRARSE EL 25 DEL CORRIENTE, LA EMBAJADA DEL URUGUAY TENDRA EL AGRADO DE RECIBIR ESE DIA A SUS COMPATRIOTAS, DE 10,30 a 12,30 HS.

RUA ARTHUR BERNARDES, 30

Corretores Com ou Sem Prática

A Companhia Geral de HABITAÇÕES E TERRENOS (Jardim Carioca) com diversos loteamentos vendidos, com absoluto sucesso, oferece grandes possibilidades a novos corretores, nos próximos lançamentos de duas áreas populares, ótimamente localizadas, e preços a partir de CR$ 15.000,00 EM 100 PRESTAÇÕES SEM ENTRADA E SEM JUROS:

"JARDIM CONDESSA" — Em S. Gonçalo, a 30 minutos das barcas em Niterói.

"JARDIM SANTA FE" — Em Imbarié, a 40 minutos da Praça Mauá.

Ótima oportunidade para todos os que desejam ingressar nesta profissão independente e lucrativa, com o apoio de completa assistência técnica e profissional, COMISSÕES ALTAS, PRÊMIOS e outras vantagens.

Dirigir-se, hoje mesmo, ao inspetor de plantão, trazendo uma fotografia 3x4. Não se atende pelo telefone. AV. RIO BRANCO, 81, 2.º ANDAR.

CASIMIRAS LINHOS TROPICAIS Casas HUDDERSFIELD S.A.
CASIMIRAS, LINHOS E TROPICAIS NACIONAIS E ESTRANGEIROS

RIO DE JANEIRO: Rua dos Andradas 58; Rua Uruguaiana 128; Av. Mal. Floriano 47; Rua da Carioca 29; R. 7 de Setembro 204

BELO HORIZONTE: Av. Afonso Pena 464

JUIZ DE FORA: Rua Halfeld 711

SÃO PAULO: Rua São Bento 23

CURITIBA: R. 15 de Nov. 41/43

CAMPOS: Rua 13 de Maio, 24

Cidade Aberta

Terceira de Uma Série de Reportagens
Fotografias de MONTEIRO DE BARROS

Coluna de EDMAR MOREL

Condenados à Morte Apelam Para o Ministro Nereu Ramos — Um Dramático Relatório Sôbre os Xadrezes Foi Mandado Arquivar Com o Clássico: Não há Verba — O Crime da Divisão de Obras do Ministério da Justiça — Mulher Prêsa Como Vadia Não Entra na Penitenciária da Bangu — A Vantagem de Matar Marido

Esta é uma das mulheres condenadas pela Justiça a morrer num cubículo policial. Está completamente nua e o seu corpo devorado pela sarna. A Polícia já fêz tudo para interna-la e a resposta é sempre uma: não há vaga. Foi por isto que elas se revoltaram

1.700 PRESOS ESTÃO APODRECENDO EM VIDA

O olhos do repórter estão cansados de ver tanta miséria nos xadrezes onde homens e mulheres, transformados em bichos, pagam por crimes de que nem sempre são êles os maiores culpados.

Os personagens desta imensa tragédia vivida no fundo das catacumbas policiais, pelo menos tão terríveis podem ser, perfeitamente, comparadas as páginas do "Recordação da Casa dos Mortos", de Dostoiewisky, aos homens e mulheres de todas as idades encontrados nos "Miseráveis" de Victor Hugo.

A miséria nas prisões, no momento, atinge a 1.700 presos, sendo que 800 estão à disposição dos Juízes das Varas Criminais, aguardando por uma Justiça que mais lentamente. Ao todo são 91 xadrezes verdadeiramente indescritíveis, abomináveis, que fariam inveja as prisões masmorras medievais.

Todos, sem exceção de um só oferecem aspectos repugnantes, os piores que se possa imaginar. Há três anos, precisamente, uma comissão constituída pelo Delegado Darci Froes da Cruz, Alberto Muller (perito), e Macedo Soares (encarregado de Obras) encaminhou ao Ministério da Justiça uma patética exposição sôbre as catacumbas policiais descrevendo minuciosamente pedindo por pedidão de cada distrito. Disse a comissão: "Três a quatro meses quando não mais, em condições de vida puramente animal, privados de luz, de ar, de sol e de alimentação, em perigosa promiscuidade, com tôda a espécie de taras físicas e morais — são mais do que suficiente para arruinar a mais sólida constituição humana".

O relatório acabou no fundo de uma gaveta de uma Maria Candelária qualquer, com o seguinte despacho:

"Ao Arquivo Geral para arquivar. Não há verba.

CRIME NO MINISTERIO DA JUSTIÇA

Nenhuma sociedade civilizada teria sido sem polícia. A polícia carioca, em média, tem custado a sem prêmio em movimento aos seus xadrezes, sem contar aqueles 1.700 que estão à disposição dos Juízes das Varas Criminais, respondendo a processo, e cêrca de 150 condenados que cumprem pena no fundo das masmorras, num flagrante desrespeito ao Código Penal.

Os Delegados da Vigilância e Capturas, Costumes, recentemente, fizeram patéticas apêlos e dramáticas exposições sôbre a angustiante situação nos xadrezes. A mesma barbaridade do relatório anterior. Vai para o Ministério da Justiça e a Divisão de Obras engatela e papelada, e lá fica certamente indagara.

Que faz o Conselho Penitenciário que entre outras coisas tem o dever de zelar pelo bem-estar do preso?

O jornalista responde:

Êste Conselho Penitenciário é uma inferência. Sabe-se que um xadrez é permitir a reunião dos loucos pensando-se em soluções nas masmorras do Distrito, onde campeia o vício.

Não se justifica, em hipótese alguma, que a população não conheça os nomes dos "juristas" que compõem o Conselho Penitenciário. São êles: Dr. Justino Carneiro, Presidente, que substitui o professor Lemos Brito, outra unidade. Os demais Conselheiros são: Dr. Nereu Kuntz, Dr. Heitor Moreira Côrtes, Dr. Roberto Lira Filho, Dr. Sussekind de Mendonça, Dr. Cincinato Ferreira Chaves, dr. Armando Costa e dr. Miguel Sales.

Êstes cinco juristas são responsáveis por um crime tão monstruoso. É de muita valia saber que os juristas, realmente juristas Roberto Lira Filho e Sussekind de Mendonça, várias vezes já denunciaram os horrores dos xadrezes. Mas o Conselho Penitenciário é surdo ao clamor.

Êstes fatos definem a monstruosa responsabilidade do Conselho Penitenciário e do Ministério da Justiça nos campos de concentração que são os xadrezes policiais, onde homens e mulheres estão apodrecendo.

O TOPETE DO DIRETOR DA PENITENCIARIA DAS MULHERES

O Brasil é, positivamente, um país das Arábias. As Leis Penais oficiais dizem que qualquer mulher processada deve esperar julgamento na Penitenciária das Mulheres de Bangu, geralmente dirigida por um "fera". O que acontece? Centenas de mulheres estão morrendo à míngua nos xadrezes, algumas grávidas e outras tuberculosas, quando não são portadoras de doenças infamantes. Os xadrezes da Delegacia de Costumes encerram mais de 100 infelizes, sendo que dezenas estão processadas e deveriam estar na Penitenciária das Mulheres em Bangu.

As autoridades policiais tentam interna-las naquela prisão especializada, o mesmo acontecendo com certos juízes. Mas o diretor fêz um convênio com as freiras que dirigem o estabelecimento e resolveu, por conta própria, não receber nenhuma mulher processada por vadiagem, pois as mesmas dão muito trabalho. E daí? O diretor, geralmente, é um investigador, manda os seus superiores às favas e só recebe assassinas de alto bordo, senhoras que matam maridos, senhoras que exploram o lenocínio, etc.

Esta recusa, que é um desafio aos sentimentos humanitários do Ministro da Justiça, Sr. Nereu Ramos, provoca o espetáculo dantêsco que o repórter assistiu nas prisões: meninas-moças, mulheres já idosas, apodrecendo no fundo das catacumbas, algumas em adiantado estado de gravidez.

O jornalista, por fim indaga, do Sr. Ministro Nereu Ramos:

— Êste estado de imoralidade pode continuar?

Mais uma vez está evidenciada a incapacidade do Conselho Penitenciário. Finca pé em não permitir dois presos numa cela da Penitenciária e permite 100 mulheres no xadrez, onde estão sendo devoradas pelas imundícies! Em Bangu, cada mulher tem um verdadeiro apartamento, com um mosquiteiro de filo, lençóis e colchão de mola. Nos distritos Policiais mergulham no lixo e nos detritos humanos jogados pela privada.

CONDENADOS À MORTE

O jornalista já apontou o crime do Conselho Penitenciário em permitir que condenados cumpram a pena nas miseráveis masmorras da polícia. O repórter denuncia ao Ministro da Justiça, Sr. Nereu Ramos, alguns dos condenados pelas Varas Criminais tirando pena nos Distritos Policiais. São êstes os condenados à morte:

José Gomes dos Santos, Rivaldino Alves de Souza, Elson Ferreira, na Delegacia de Costumes; Januzi de Jesus, Arnou Andrade Lima, Jonas Pereira da Silva e Paulo Montanno, no repelente xadrez do 13.º Distrito. Note-se que Jonas Pereira da Silva foi condenado a 3 anos. Antônio Marques de Oliveira, no 2.º D. P.; Milton Menezes da Silva, no 14.º D.P.; José Montana, Antônio René dos Reis e João Pinto, no 16.º D. P. No 1.º D. P. ainda estão os condenados Pedro Ignácio Monteiro, José Gomes da Silva e um infeliz de nome Marques; Rubens Souza de Menezes, José Absteni Cavalcanti, Raul Jorge da Silva e Eduardo Barros de Oliveira, no 22.º D. P.; Hermano Cristil, no 30.º D. P. (Ilha do Governador); Romildo Paulo da Costa no esquerdo 16.º D. P.; no 7.º D. P. estão três; no 4.º D. P. estão dois. Também está no 22.º D. P. o condenado Josefat Silva Lima. Nos imundos e repugnantes xadrezes da Delegacia de Capturas e no Depósito Central, na Chefatura de Polícia, estão mais de 40 homens condenados.

O jornalista pergunta ao Ministro da Justiça, Sr. Nereu Ramos: — Êste crime pode continuar?!

Esta fotografia é um terrível libelo contra o Ministério da Justiça. Mulheres grávidas e outra tuberculosas apodrecendo numa prisão, sem assistência médica de espécie alguma. Assinalada, como círculo, uma mulher em adiantado estado de gravidez! O desfecho foi a revolta já anunciada pelos jornais

FALA O POVO na Ultima Hora

VEJA A LEI, PRESIDENTE!

Excelentíssimo Senhor Presidente J. K.: pelo amor de Deus, leia o que determina a lei n.º 1081, de 13 de abril de 1950! Ela proíbe o uso de carros oficiais fora do serviço público, como proíbe "o transporte da família do servidor de Estado, ou pessoa estranha ao serviço público"! Veja, Presidente! Por favor! Veja e — que diabo!" — acabe com essa vergonhosa farra dos filhinhos de papai (inclusive aí da Presidência) aos domingos e de madrugada (de segunda à sábado), com família e até com gente que não tem nada de família, afrontando a miséria do povo! É pra isso que a gente paga impôsto, Presidente?... É?...

FARRA NO SABADO!

E, para govêrno de vossa excelência, lá vai mais uma lista (desta semana) relativa aos carros oficiais que farreavam no último sábado, entre 16 e 23.00: 9-41-19, 8-99-01, 8-98-30, 26-68, 8-96-50, 9-56-69, 71-45, 9-80-02, 8-56-15 e 41-01! SALVE A REPUBLICA!

E foram vistos também os seguintes carros oficiais: 22, 54 e 284, (no sábado, às 22.50 e 22.10) e 9-04-29, 9-01-90 e 6-46 (no domingo, entre 15.80 e 16.00), todos na Rua Barão de Bom Retiro!

Estes tinham as chapas com as armas da República!

Eia! Salve o lindo pendão da esperança!

FARRA TIJUCANA!

No domingo, além das relações publicadas nesta semana, foram vistos, na Praça Saens Peña, entre 10.00 e 11.00, mais os seguintes chapas brancas: 8-62-10, 9-04-24, 8-85-11, 9-47-51 e 22-69! Todos com gente da família dentro, trabalhando pela pátria!

Salve a pátria amada! Presidente J. K.: boa tarde! Amanhã tem mais! Eh, eh, eh!...

Correspondência

SR. PAULO CARVALHO ("Stand") — Gratos pela gentileza e disponha.

MADEMOISELLE — Ki boazinha! Obrigado, tá bem? T.J.C.M. — Muitas!...

Reclamação pelo telefone 43-2936, ramal 17, das 13 às 18,00 — R. de C.

Operário Não é Cachorro!

Nesta terra, é engraçado, povo somente um direito possui o de pagar! Mais nada! Em troca, lhe dão, como se esmola fôsse, um servicinho relaxado (quando dão!). E tem mais: pra conseguir qualquer coisa, pagando cada vez mais caro, povo, primeiro, tem que ser humilhado, graças aos bodes cegos que andam por aí, bancando administradores!

Olhem um exemplo: os trens da Linha Auxiliar, agora, a partir de uma da madrugada, desaparecem! Os que trabalham em oficinas dos jornais e moram nos subúrbios da Auxiliar que se danem! Que esperem trem e sòmente cheguem em casa às seis da manhã!

Sr. diretor da Central, pelo amor de Deus! Operário não é cachorro! Que diabo!...

Farra em Chinelos!

Deita todo mundo pra ouvir mais esta história de chapa branca!...

No dia 15, às 10.30, um carro oficial, chapa branca nº 19-45-54 (ou 9-48-54), Ford, côr preta, parou bem em frente ao Palácio do Catete! (Parece que só pra machucar! Aí, saltou um homem de blusão e chinelos, acompanhado de uma moça, e foi fazer compras numa casa de moda!

Podem ler 200 vêzes!

Mais tarde, já vestido e bem-arranjado, de blusão e dos chinelos com a moça, e tornou a embarcar no mesmo carro oficial, chapa branca nº 19-45-54 (ou 9-48-54), Ford, côr preta, para o mesmo

HOJE À NOITE, (21,15 HS.), EM FIGUEIRA DE MELLO: SÃO CRISTÓVÃO E CANTO DO RIO

"Lazio"

Quer Passar HUMBERTO PARA TRÁS...

O Jovem e Impetuoso Atacante Brasileiro, Notável Goleador no São Cristóvão, no Palmeiras e na Seleção Amadorista Que Estêve em Helsinqui, Está Ainda Discutindo o Seu Agitadíssimo Contrato Com o Famoso Clube Romano — Enquanto a Situação Não se Resolve, o Craque e a Senhora Humberto Tozzi Vão Passeando Pelos Encantos da Maravilhosa Itália — Um Contrato Que Foi Assinado Mas Que o Lazio Não Quer Reconhecer... — (Reportagem de LUIZ ALIPIO DE BARROS, Enviado de ULTIMA HORA à Europa — (Fotografias de GERSON TAVARES)

A mão de Humberto ainda está no ar. O jovem brasileiro atirou a moeda a "Fontana de Trevi" que, segundo a tradição trará novamente o visitante a Roma, se êle fizer o pedido antes de jogar a moeda

ROMA, agôsto — Apesar de se encontrar na capital italiana há cêrca de quatro meses, o craque de futebol brasileiro Humberto Tozzi, ainda está discutindo com o Lazio se vai ficar mesmo ou não no famoso clube romano. E tudo indica que assim será e assim pensa o jogador, voltará ao Brasil e não retornará mais à Italia. Pelo menos é o que sugere o desenvolvimento das conversações, que por sinal são bastante complicadas e estranhas.

Dos primeiros brasileiros a encontrarmos em Roma, Humberto manteve conosco uma longa conversa no hotel onde se encontra hospedado, o "Albergo Nazionale", em companhia da espôsa, D. Elvira Tozzi. E na manhã seguinte sob o sol de um verão tipicamente carioca, rodamos um bocado pelos locais mais pitorescos de Roma, enquanto a "Elvira" de nosso amigo, o jovem brasileiro Fluminense Gerson Tavares (êle veio a Roma estudar cinema, acha-se encontra há um ano, depois de muitas andanças pela Espanha, França e outros países da Europa) ia apanhando as ilustrações fotográficas desta reportagem.

O Começo do Sem Fim

Tudo começou há cêrca de dois anos atrás quando o futebol italiano deu início a uma grande investida sôbre craques brasileiros, que terminou por trazer para a península Dino, Julinho, Vinicius Marinho, etc. O Lazio de Roma, um dos clubes mais populares do futebol italiano, através do senhor Affonso Bessi, representante no Brasil do Conde Vasselli (então vice-presidente do Lazio e um dos "Mecenas" do clube) interessou-se por Humberto. O jogador estava então em grande evidência. Numa carreira rapidíssima brilhara nas Olimpíadas de Helsinque, fora o dono da bola no São Cristóvão, o rapaz anatercia como um atacante poderoso. Idolatrado no Palmeiras a estatística dos goleadores do campeonato paulista. E havia ainda o interessante detalhe de Humberto Tozzi ser neto de italiano, o que facilitaria, depois de pronta a papelada, a possibilidade de naturalização italiana e posterior ingresso na "Azzurra".

As conversações demoraram pouco. Durante meses o bom Humberto esteve nas manchetes esportivas dos jornais brasileiros, num "zanzibar" infernal. Até que chegou o dia D.

Dança Das Cifras e do "Passe"

O contrato foi feito nas seguintes bases: 4 milhões de cruzeiros para o Palmeiras pelo "passe" do jogador, e mais 1 milhão para o atleta. Era quase um desses extraordinários negócios que o futebol dá.

Contrato Sim, Mas em Outras Bases

A questão é que o vice-presidente Vasselli brigou com o presidente do Lazio, Sr. Tessaroli, e afastou-se da diretoria e do próprio clube. Cortou completamente suas relações com a popular agremiação, pelo menos enquanto o clube fôr liderado pela atual diretoria. E disse que não daria mais uma lira sequer ao Lazio. E nisso tudo Humberto foi quem levou a pior.

O Lazio quer Humberto, mas em bases bem diferentes. Pelo contrato firmado entre Humberto e o representante de Vasselli (tido e, do Lazio), o jogador receberia, além dos 4 milhões de cruzeiros de "luvas", um ordenado mensal de 150 mil liras e mais 250 mil liras mensais de prêmios, num contrato de três anos. E no final, "passe" livre.

Alegando um contrato mal feito, e de prejuízo para o clube, a direção do Lazio propõe a Humberto outro contrato nas seguintes bases: duração de seis anos (mínimo de cinco) para que o jogador possa ter depois o seu "passe" livre, e não 150 mil liras por mês, mas 120 no contrato e 30 mil por fora. Quanto aos prêmios, não quer a diretoria do Lazio estabelecer uma cota fixa e em contrato, salientando que, com relação ao detalhe dos prêmios, seria procurada uma maneira extra para o pagamento. E além do mais, o clube não quer pagar os 1 milhões de cruzeiros das "luvas" assim de uma vez só, nem no Brasil (em cruzeiros) e nem aqui (em liras). Poderão ajustar o preço, mas querem amortizá-lo parcialmente.

Na primeira entrevista que teve com o presidente Tessaroli, foi tratada a contratação. Mas Humberto não aceitou os primeiros, o novo contrato em tais bases.

O caso encontra-se, naturalmente em suspenso, mas o jogador acha difícil encontrar uma fórmula conciliatória, pois a direção do Lazio está intransigente no seu ponto de vista.

De qualquer maneira, resolva ou não satisfatòriamente a sua situação com o clube italiano, Humberto deverá viajar para o Brasil até o fim de março encontrar lugar em "Bandeirante" da Panair), pois terá que ir a São Paulo e Rio mesmo tenha que voltar a Roma.

Fumando Espera...

Fumando cigarro americano e passeando (já visitou Palermo, Ostia e Nápoles), Humberto passou os seus primeiros dias aqui em Roma. Chegou a 28 de julho mas só entrou em contato com a direção do Lazio no dia 17 de agôsto. Nenhum diretor do clube foi esperá-lo no aeroporto de Ciampino e as passagens (para êle, para a espôsa) e despesas no Hotel foram e estão sendo pagas pelo conde Vasselli, a quem Humberto se refere como um amigo verdadeiro, o rico Vasselli que já passou ao Palmeiras, nos começos de 1956, a bagatela de 4 milhões de cruzeiros.

O que resultará numa situação engraçadíssima se o Lazio não puder contar com o craque brasileiro para o campeonato nacional, que terá início a 16 de setembro próximo.

Nas escadarias da famosa "Piazza de Spagna", Humberto Tozzi e senhora ouvem a nova companheira Luiz Alipio de Barros. A Itália é um sonho!

O grupo parou e Humberto curvou-se para beber água na "Fontana da Barca", na "Piazza de Spagna"

Humberto e senhora apreciam maravilhados a famosa "Fontana de Trevi", em Roma

Ultima Hora
PREÇO DO EXEMPLAR 2 CRUZEIROS
ANO VI — Rio de Janeiro, 23-8-56 — N.º 1.587

Origem, Ascensão e Glória do C. R. Vasco da Gama (V)

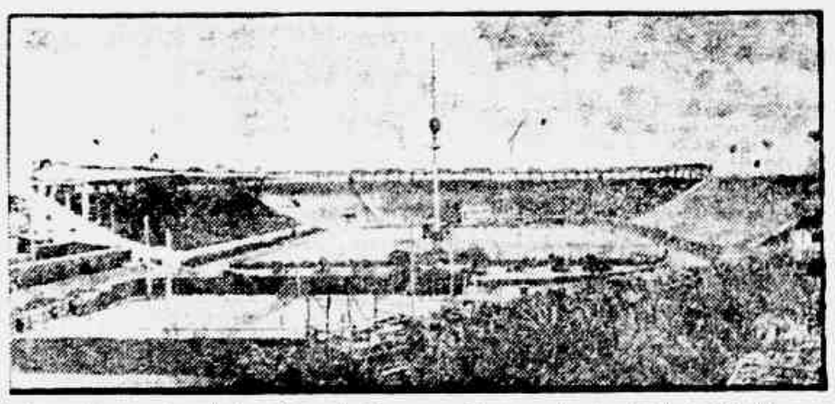

Num esforço surpreendente o Vasco da Gama em três anos, deu à capital da República o maior Estádio do Brasil. Era a resposta do leão aguilhoado. Até hoje os próprios vascainos não sabem como o fizeram

São Januário é um Marco do Futebol BRASILEIRO

ANTES DO ESTÁDIO O VASCO NÃO SABIA A FORÇA QUE TINHA — O CLUBE QUE NÃO PUDERA ENTRAR PARA A AMEA, PORQUE NÃO TINHA ESTÁDIO, DAVA À CIDADE O MAIOR DA ÉPOCA — O ESTÁDIO MARCA O INÍCIO DE UMA ERA DE FORMIDÁVEIS REALIZAÇÕES — A SEDE NÁUTICA, A PISCINA E O GINÁSIO — O MILAGRE DO ARTIGO 5.º E A CARTA DO EMINADOR OSWALDO ARANHA — (Reportagem de DJALMA GRAVEIRO)

ANTES do Estádio o Vasco não sabia a fôrça que tinha. Mesmo a onda de torcedores que invadiu os campos, atraída pelas vitórias do time de 23 não era suficiente para permitir avaliar até onde o grupo poderia chegar. E' certo que o José Ribeiro de Paiva, o Narciso Bastos o Paschoal Pontes, o Vitorino Rezende da Silva, o Paradanta, o Antônio Campos e todos os vascainos da velha guarda pareciam multiplicar-se a cada domingo e a cada vitória. Mas fazer um Estádio era coisa de mais. Além disso havia uma espécie de compromisso religioso que eletrizava as assembléias. Tinha de ser um Estádio como no Brasil não existe igual. Dois anos depois de lavrada a escritura da compra do terreno, o Vasco inaugurava o Januário. Era o dia 21 de abril de 1927 e presidia a solenidade o dr. Washington Luiz Presidente da República. Estavam presentes, ainda, o Major Sarmento de Beires (titulares d' Arte" na travessia do Atlântico e o sr. Oscar Cas tello, presidente da Confederação Brasileira de Desportos.

O Clube que não podia entrar para o AMEA porque não tinha Estádio, dava à cidade o maior da época. Só o advento do Maracanã levou para segundo plano, em grandeza, a obra que nascera num instante de revolta coletiva e se transformara de sonho em realidade magnífica.

Pelo Dedo se Conhece o Gigante

São Januário marca o início de uma era de formidáveis realizações, dentro do Vasco da Gama. Com o clube descortina novos horizontes e lança-se ao incremento de outras modalidades. A pista forja uma grande geração de atletas, e há as quadras de basquete, volibol e tênis. Em todos os ramos esportivos os vascainos marcam vitórias memoráveis, guindando-se à altura dos seus pares e projetando-se como uma célula poderosa e dinâmica da pátria.

A Sede Náutica

Coube a Antônio Rodrigues Tavares presidir um clube numa fase de grandes realizações. Ainda como vice-presidente, assinou na Prefeitura o têrmo de cessão do terreno da Lagôa, por se haver licenciado o gaúcho indomável que era Ciro Aranha. E no dia 22 de julho de 1947 constituia-se a Comissão de Construção da Sede Náutica, composta dos Srs. Ciro Aranha, Artur da Fonseca Soares, Antônio Teixeira de Lemos, Manoel Ferreira de Castro Filho, Vitorino Rezende (já falecido), Rafael Verri, Alfredo Diniz Machado, Antônio de Castro Reis e Antônio Pedrigues Tavares.

Em abril de 49, o Vasco festejava a "Festa da Camiseira" dessa grande obra que se recorta contra as águas azuis da Lagôa.

Detalhes da Sede Náutica

O projeto da Sede Náutica, obedecendo rigorosamente, descrevia os pavimentos do prédio, as instalações e as dependências: "no subsolo, grande oficina para construção de barcos, vestiário dos remadores, duchas para seção de natismo e teto ao nível do solo; no primeiro pavimento, rampa de descida hall nobre, garagem ampla e livre para guarda de embarcações, almoxarifado, escritório e entrada de atletas; no segundo pavimento, hall, salão nobre com frente envidraçada, salão-refeitório comunicando com o primeiro, cozinha sanitária e entrada de serviço; no terceiro pavimento, galeria em volta do espaço livre do salão cuja altura é de dois pavimentos, gabinete médico, dormitório e sanitários. E finalmente um terraço para vista, recreio e bar. O projeto incluia ainda uma lavandaria e secagem, barbearia e [illegible] condições de conforto para os associados, e todas as [illegible] técnicas para construção e conservação de barcos e prática de remo. 450 Anos de Glória [illegible] 22, A. do Nascimento.

A Piscina e o Ginásio

Coube ainda ao saudoso Antônio Rodrigues Tavares, em abril de 1948, apresentar ao Conselho Deliberativo um projeto que além de tratar da construção de Sede Náutica, incluia outras obras, como a da Piscina e do Ginásio. O conjunto estava orçado em 18 milhões de cruzeiros, destinando-se 7 milhões às obras da Lagôa.

Todos esses planos estão realizados. O Estádio Aquático e o Ginásio vieram enriquecer o conjunto de São Januário, realizando de forma integral os sonhos daqueles que, em 1925, lançaram a pedra fundamental do Gigante da Colina.

O Milagre do Art. 5.º

Seria preciso escrever livros para dominar, em detalhes, a história gloriosa do Vasco da Gama, nesses 58 anos de vida. Para classificar por categorias o seu quadro social, avaliar o seu patrimônio formidável, per-

Conclui na 10.ª página

Hora... Bolas!

NÃO TEM PREÇO PORQUE É DE... GRAÇA

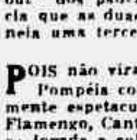

EVERARDO

ARTIGO 1.º: CRISE

NÃO se sabe mais onde se vai parar com esta situação. Há poucos dias era a greve dos padeiros. Depois veio a dos leiteiros. "Lock-out" foi um têrmo que entrou em moda. "Lock-out" dos padeiros, dos leiteiros. Pois bem: quando parecia que as duas crises estariam superadas, eis que se delineia uma terceira.

• • •

POIS não viram domingo? No Maracanã foi aquilo: tanto Pompéia como o Nadinho foram arqueiros verdadeiramente espetaculares. Pegaram até pensamento. Portuguêsa, Flamengo, Canto do Rio, Madureira perderam, sem que fôsse jogada a culpa às costas do "goal-keeper" pelo contrário. Uma rodada, enfim, em que os arqueiros, vencidos ou vencedores, tiveram um grande dia.

• • •

QUEREM crise mais ameaçadora do que essa? E' a crise dos "frangos".

RIGHT MAN, RIGHT PLACE

De uma entrevista do treinador Platicido: "A liderança é um inferno para quem a ocupa".

— E haverá lugar mais à vontade para o "diabo"?

Ainda foi o do Vasco. Os leitores resolveram acabar com a greve justamente na semana do clássico do cinco - milionário com o Fluminense. E agora, de uma hora para outra, a leiteria do Castilho pode reabrir...

DEPOIS DE RESOLVIDO OS PROBLEMAS DAS "MEIAS" E' QUE A OFENSIVA DO AMÉRICA FICARA' "INTEIRA".

Reclamam Porque o Botafogo Não Está "Armado". E a Polícia?

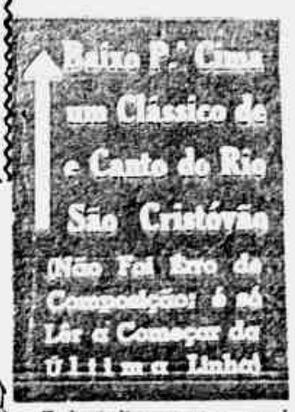

Tudo indica que o gramado da Portuguêsa para receber o América será o do Bonsucesso... Teixeira de Castro será assim, no domingo, uma casa portuguêsa com certeza...

Está marcada para sete de setembro a festa de despedida de Ademir, que irá pendurar as chuteiras definitivamente para tornar-se industrial. Dia da Independência.

CAMPANHA DO TRANSITO

Em declarações após o clássico de domingo, o juiz Mário Viana afirma que doravante coibirá, até com expulsão, o recurso de más artes para atrasar as jogadas. "Do noticiário.

— Cuidado, senhores motoristas, o Mário Viana, que também é motorista amador, agora anda contra-a-mão!...

SOCIETYBALL

Reuniram-se em "petit comitê", para comemorar o aniversário do Vasco da Gama, dirigentes, associados e amigos do grêmio em festa. Houve champanhota, pôrto de honra, biscoitos, salgadinhos e discursos. O "baile" de aniversário, porém, ficou para domingo. No Maracanã.

• • •

A vitória sensacional do Olaria sôbre o Flamengo foi comemorada com um festivo churrasco na sede da Rua Bariri. Muita animação, muitos brindes e muita carne. Sobretudo muita carne, exclusivamente carne. "Osso" o rubronegro havia ruído dois dias antes.

Quem levou tiros para comemorar a vitória em Bariri foi a torcida do Flamengo. Muito natural que a bomba viesse a estourar em suas mãos...

Ninguém irá discutir se o novo sistema do Botafogo é melhor ou não; de uma coisa, porém, ninguém discordará: o "score" está muito manjado...

RESPONDA, SE PUDER:

— Um pé de vento pode chutar a pelota?
— E uma cabeça de ponte pode cabeceá-la?
Então mais esta:
— Um joelho de canalização pode sofrer dos meniscos?

MATEMÁTICA "TURFISTA"

Nesse negócio de turfe é tudo diferente. Quando anunciam uma "barbada", geralmente o animal se transforma no mais escanhoado sujeito dêste mundo. Dá-se como azar e bucefalo tal e no fim a poule não paga sequer o lotação de volta do prado. Tudo é diferente no reino cavalar. Até a matemática. Pois imaginem os senhores que, outro dia, o Têo, ao anunciar a dupla vencedora de um dos páreos, saiu-se com esta:

— "Sete e um formaram... a quatorze". "Está, pois, confirmada a nossa reportagem!"

E a gente que estava certo de que sete e um só poderia formar oito. Ou, no máximo, 71...

• • •

— Com a derrota frente ao Olaria, desta vez o time do Flamengo ficou sem o "bicho"

— E o Pavão?